R. E. DE SAN MARTIN 1843
SEP. 23

LOS ANDES

CATORCE PAGINAS
Precio del Ejemplar $ 30,00

Año XCIV | Registro Nacional de la Propiedad Intelectual Año 1976: Nº 1.317.361 | MENDOZA — Viernes 16 de Julio de 1976 | Publicación adherida al Instituto Verificador de Circulaciones | Núm. 31.336

Medidas para concretar el federalismo anunció Videla

"El país será poblado, y consecuentemente, se descentralizará Buenos Aires", dijo. Finalizó su gira de 4 días por el Sur

BUENOS AIRES, 15 (NA). — El presidente de la Nación, teniente general Jorge Rafael Videla, regresó hoy a esta capital luego de su gira de cuatro días por la Patagonia, región en la que —según declaró antes de partir de Ushuaia, último punto de su viaje— "No existen situaciones graves, aunque sí circunstancialmente difíciles" que podrán ser superadas "En un país que tiene esperanzas de futuro, donde está todo por hacerse".

El jefe del Estado reafirmó también, en conversación que mantuvo con los periodistas en la ciudad austral, la intención de llevar a la práctica el federalismo, mediante la aplicación de medidas que alienten nuevas radicaciones en la región patagónica y a través de otras que incentiven a quienes se encuentran ya viviendo en ella.

El general Videla consideró que "el asentamiento del federalismo es el desafío más importante en el futuro inmediato, sobre la base de un pleno desarrollo, integrado y sostenido del interior".

"El federalismo —insistió— no puede ser simplemente una dimensión política del problema, sino que debe ser acompañado por una dimensión socio-económica. El país será poblado —afirmó— y, consecuentemente, se descentralizará Buenos Aires, creando fuentes de riqueza que alienten al hombre argentino a vivir también en estas latitudes".

El presidente de la Nación llegó al sector militar del aeroparque Jorge Newbery de esta ciudad a las 15, a bordo del avión TC-53 de la Fuerza Aérea Argentina. Fue recibido en la estación aérea por el ministro del Interior, general Albano Eduardo Harguindeguy, el secretario de Información Pública, capitán de navío José Carpintero, el intendente de la ciudad de Buenos Aires, brigadier Osvaldo Cacciatore, y otras altas autoridades.

Luego de rendir los honores de práctica, efectivos de la Policía militar de la Fuerza Aérea, que tiene su asiento en el aeroparque, el primer magistrado ascendió al helicóptero H-02, afectado al servicio de la Presidencia de la Nación, en el que, presumiblemente, se dirigió a la residencia que, en su carácter de comandante en jefe del Ejército, ocupa en Campo de Mayo.

Regreso retrasado

La intensa nevada caída anoche en Ushuaia, determinó que la partida del presidente de la Nación fuera retrasada hasta después del mediodía, para dar tiempo a que las topadoras de la base aeronaval despejaran la pista del aeropuerto del manto blanco que la cubría.

En el interín, el general Videla se reunió con altos oficiales militares de la región, visitó el edificio que sirvió de cárcel hasta 1950 y en el que se alojaron los delincuentes más peligrosos de la primera mitad del siglo en la Argentina y una escuela a la que arribó sorpresivamente y en la que recibió cálidas muestras de adhesión.

La foto muestra al presidente Videla, quien regresó ayer a la Capital, en oportunidad de su arribo a la base aeronaval de Ushuaia. Le acompañan el gobernador, capitán de navío Luis Jorge Arigoti, y el jefe del área naval austral, contralmirante Norberto Bonesana.
(Radiofoto de Télam).

Minutos antes de ascender al avión que debía trasladarlo a la Capital Federal, conversó con los periodistas que lo acompañaron en la gira de cuatro días por ciudades patagónicas.

Señaló que el motivo fundamental del viaje había sido concretar el propósito de tomar contacto directo con las distintas regiones del país, por lo que había comenzado por la Patagonia.

"El objeto —explicó— es que el gobierno nacional se haga presente en cada lugar para, a través de los gobiernos provinciales, las fuerzas vivas regionales, y en forma personal, recibir una impresión total de las necesidades con el propósito de dar a esos problemas la solución inmediata posible, pero fundamentalmente, recibir información para las soluciones estructurales de mediano plazo que se puedan ir elaborando".

Añadió que "en tal sentido, mi visita ha sido claramente positiva y debo manifestar mi satisfacción plena por la seriedad y responsabilidad de quienes se han acercado a nuestra mesa de trabajo y exponer problemas, la mayoría de las veces con principios de soluciones elaboradas por la imaginación de quienes las expresaban".

Se le preguntó entonces al jefe del Estado si consideraba grave la situación de la Patagonia, a lo que respondió: "yo diría que no hay situaciones graves. Habrá situaciones más difíciles, circunstancialmente, pero en un país que tiene esperanzas de futuro como la Argentina, donde está todo por hacerse, no puede haber situaciones desesperantes".

"Desde luego —señaló— que una mala distribución del producido de la riqueza del país ha hecho que se concentre en las zonas más tibias, más cómodas, más productivas en lo inmediato, la apetencia de vivir en ellas, con perjuicio de las más alejadas".

"Justamente —prosiguió el Presidente— es intención nuestra, más allá de las expresiones de deseo, llevar a la práctica el federalismo mediante la aplicación de medidas que alienten nuevas radicaciones en estas zonas fronterizas y de otras que incentiven a quienes ya se encuentran viviendo en ellas".

Ante otra pregunta, dejó aclarado que esta visita no se hizo para hacer promesas, reiteró que el gobierno escuchó los problemas expuestos, pero dijo que aclaró a quienes los presentaron que las respuestas podían ser negativas o afirmativas, de acuerdo al grado de prioridad que se les diera.

"El gobierno nacional se ha hecho presente no con promesas sino con hechos concretos —sostuvo inmediatamente— y podemos citar tres: el decreto reglamentario de la ley de promoción industrial, que está concebido para promocionar la radicación de industrias en la Patagonia; en segundo lugar, se ha ordenado a la Secretaría de Agricultura y Ganadería realizar en el plazo de 90 días un plan para el desarrollo integral agrícola - ganadero de la Patagonia, en cuya confección y estudio hemos invitado a participar a los productores de la región, en tercer lugar, y quizá lo más trascendente, el plan petrolero, que realmente tiene manifestaciones muy concretas de desarrollo regional, por cuanto esta es la región fundamentalmente petrolera.

Estos no son promesas —enfatizó— son tres hechos concretos".

Anomalías en el gremio de los portuarios

BUENOS AIRES, 15 (Télam). — La intervención militar en el Sindicato Unidos Portuarios Argentinos ha elevado a la justicia los antecedentes sobre presuntas irregularidades que surgirían de las investigaciones llevadas a cabo a partir del 24 de marzo último.

Cabrían serias responsabilidades para los miembros de la ex comisión directiva presidida por el señor César Loza, y abarcarían también a los integrantes de la anterior comisión que actuó hasta 1974.

Será recordado hoy el almirante Segundo Storni

BUENOS AIRES, 15 (Télam). — Mañana el país evocará a una de las figuras señeras de su progreso y a un adelantado de su potencialidad, el almirante Segundo R. Storni, nacido en Tucumán el 16 de julio de 1876 y fallecido el 5 de diciembre de 1954.

Como Guillermo Brown, el arquetipo del marino argentino; como el coronel Alvaro de Alzogaray y el comodoro Martín Rivadavia, el almirante Storni comprendió la impostergabilidad de que la República Argentina ocupase su parte de dominio y de usufructo de esa gran vía de civilización que se llama mar y a ese objetivo dedicó su fructífera existencia.

La efemérides congregará mañana a la "Comisión Homenaje Nacimiento Almirante Segundo R. Storni", con adhesión de la Armada Argentina, ante el túmulo que atesora los restos del meritorio jefe naval en el panteón de esa institución, en el cementerio de la Chacarita.

El senador Walter Mondale y el ex gobernador de Georgia, Jimmy Carter, ambos integrantes de la fórmula demócrata, saludan en Nueva York, luego de anunciarse la candidatura de Mondale como compañero de fórmula de Carter.
(Radiofoto de UPI).

Carter eligió a su compañero de fórmula

Se trata del senador liberal W. Mondale

NUEVA YORK, 15. (UPI). — Jimmy Carter eligió hoy al senador liberal Walter Mondale como compañero de formula para la vicepresidencia, tras ser proclamado anoche candidato presidencial por una convención demócrata unida y decidida a desalojar a los republicanos de la Casa Blanca en noviembre.

El ex gobernador de Georgia conquistó anoche la nominación presidencial del Partido Demócrata, poniendo broche de oro a una brillante campaña política que se prolongó durante 19 meses y a un sueño cultivado con paciencia durante cuatro años

En círculos políticos se descontó que los más de 5.000 delegados y suplentes que asisten a la convención que se realiza en el Madison Square Garden ratificarían a Mondale como el candidato vicepresidencial, pese a que otros tres iban a ser considerados para esa nominación.

En una conferencia de prensa ofrecida esta mañana en el American Hotel, donde está acuartelado, Carter finalmente terminó el suspenso y anunció que Mondale, uno de los más jóvenes y el más liberal de los seis senadores que integraban la lista final, será su compañero de fórmula para noviembre.

La reacción inmediata ante la selección de Mondale fue altamente favorable, en especial entre los miembros del Congreso que lo conocen más íntimamente. Incluso delegados del Sur, donde el liberalismo de Mondale podría parecer desventajoso, quedaron satisfechos con el nombramiento. El gobernador George Wallace, dijo que el senador de Minnesota había sido una buena elección.

Carter, que casi siempre es puntual, llegó esta mañana con algo de atraso a la conferencia de prensa para revelar el secreto que mantuvo en días recientes a los delegados y a la prensa en un sin fin de especulaciones.

"No tengo duda alguna que hice la decisión correcta", dijo Carter. Mondale, que se ocultó el domingo en un domicilio no revelado luego de haber abandonado su céntrico hotel, en ese momento se unió a Carter. Las esposas de ambos candidatos también se encontraban presentes.

En Europa la designación de Carter se recibió más bien con beneplácito. Incluso un diario español se refirió a Carter como el "muy probable" próximo presidente de los Estados Unidos.

No obstante, el diario oficioso "Izvestia" de la Unión Soviética dijo que la "máquina de Carter" tomó control del partido democrático y había empezado a provocar "un débil soplo de infelicidad que se escuchaba a través de las afirmaciones sobre la unidad".

"Izvestia" se quejó de que programa demócrata contiene "infundios sin pruebas" sobre el supuesto peligro de la Unión Soviética para la paz y estabilidad que "corroen el respaldo en el Occidente de fructíferas negociaciones" con Moscú.

El diario conservador de Bonn "Deutsche Zeitung", señaló que Carter tiene poco que ofrecer aparte de "una grande y encantadora sonrisa". Por su parte, el "Daily Telegraph" de Londres, hizo notar lo poco que se sabe de las capacidades del candidato.

Un sistema de protección al consumidor se aprobó

Viajó a Londres el secretario de Comercio

BUENOS AIRES, 15 (NA). —Poco antes de partir esta tarde hacia Londres el secretario de Comercio, doctor Guillermo Bravo, señaló que el proceso de desaceleración inflacionaria se está produciendo "mucho más rápido de los que podíamos haber imaginado" pero eludió mencionar una fecha tentativa para la conclusión de la actual etapa del plan económico de aplicación en su área.

El funcionario, que se sumará en Europa a la comitiva que acompaña al ministro de Economía, José Alfredo Martínez de Hoz, fue despedido en el aeropuerto por los subsecretarios de sistemas comerciales, Ricardo Entrena y de precios y abastecimiento, Alberto Bavastro.

En la oportunidad el doctor Guillermo Bravo reveló que la secretaría a su cargo pondrá en funcionamiento un sistema de protección al consumidor, proyecto que ya ha sido aprobado por el ministro Martínez de Hoz.

Tras señalar que su viaje a Londres estaba previsto cuando viajó a Europa la misión que preside el doctor Martínez de Hoz, el secretario de Comercio reiteró que en la capital británica mantendrá conversaciones con el titular de la Secretaría de Precios y Protección del Consumidor del Reino Unido.

"Inglaterra —indicó el doctor Bravo— es uno de los países que tiene mejor organizada la parte de protección al consumidor", y acotó que "el motivo central del viaje es ver en funcionamiento ese mecanismo, que es el tipo de actividad al cual nos vamos a dedicar ahora acá".

En cuanto a otros propósitos de su viaje, señaló que "de paso voy a colaborar en las gestiones de la delegación tanto en Londres, donde yo me quedaré un día más que el resto de la comitiva, y luego en Madrid donde los volveré a encontrar cuando estén de vuelta de Italia para regresar desde allí juntos al país".

Sobre el desarrollo de la aplicación de la política comercial sostuvo el funcionario que las pautas fijadas en el plan para el área se están cumpliendo "más rápido de lo que estaba previsto en lo que hace a precios".

"En realidad —agregó— las últimas cifras que he comunicado al periodismo muestran una desaceleración del proceso inflacionario mucho más rápido de lo que podíamos haber imaginado".

Consultado acerca de si la finalización de la actual etapa podría adelantarse y en ese caso si a fin de año o antes podrían revertirse las actuales características, el secretario de Comercio eludió una respuesta concreta señalando "yo no soy profeta, no me pida eso, este no es un año bueno, nunca lo dijimos y, seguimos diciéndolo, es un año malo que se está sorteando con la colaboración de todos".

En ese sentido destacó "el alto grado de solidaridad tanto del personal con salarios fijos como los empleadores que no despiden, que mantienen gente aún por encima de las necesidades del momento".

Más adelante manifestó que "la población responde muy ampliamente a los programas que se están aplicando, realmente añadió —esa ha sido quizás una de las partes más satisfactorias de todo esto: el modo como ha respondido la población, sin distinción de sectores, realmente ha sido lo más halagador de este proceso".

El Presidente exaltó los vínculos con Venezuela

Condecoró a un alto jefe militar de este país

BUENOS AIRES, 15. (NA). — El presidente de la Nación, teniente general Jorge Rafael Videla, condecoró esta noche con la Orden de Mayo al Mérito, en el grado de Gran Cruz, al comandante general del ejército venezolano, general de división Víctor Molina Vargas, quien se encuentra de visita oficial en nuestro país desde hace unos días.

La ceremonia se cumplió en el salón de honor "General San Martín" del Edificio Libertador, sede del Comando General del Ejército a las 20.30, oportunidad en que también fueron impuestas las condecoraciones de la Orden de Mayo, en los grados "Gran Oficial" y de "Comendador", respectivamente, al comandante de la Quinta Brigada de Infantería, general de brigada Humberto Hernández Grisanti y al ayudante del comandante general, teniente coronel Augusto César Angarita Contreras, que integran su comitiva oficial.

Asistieron al acto el embajador de Venezuela, doctor Ernesto Santander, el canciller argentino, contralmirante César A. Guzzetti, oficiales superiores, jefes y oficiales y agregados militares a las embajadas extranjeras acreditadas ante nuestro país.

Tras la lectura de los decretos correspondientes, el teniente general Videla pronunció algunas palabras para señalar "la responsabilidad histórica común de los ejércitos de Argentina y Venezuela, que nos infunde la misma filosofía cristiana de la vida, heredada de nuestra madre patria, y que nos hace comulgar con los mismos ideales e idénticas aspiraciones".

"Estamos íntimamente convencidos —agregó— que sólo una sólida unión nos posibilitará mantener a nuestros pueblos en libertad soberana y proyectarnos en el viejo espectro mundial con auténtica personalidad".

Seguidamente, Videla impuso al general Molina Vargas la condecoración, en nombre del gobierno argentino.

Luego habló el alto jefe militar venezolano, quien señaló que traía la cordial salutación del presidente de su país para el presidente argentino, y a través del gobierno, al pueblo y los oficiales del Ejército y a los integrantes de las otras Fuerzas Armadas.

Recordó su paso por la Escuela Superior de Guerra de nuestro país y agradeció la distinción que acababa de imponérsele, expresando su "promesa de honrarlas y servirlas todo lo que magnifican los símbolos y el honor de un sable dado".

Finalmente, se sirvió un refrigerio, en cuyo transcurso los militares venezolanos departieron con las autoridades argentinas.

Deliberará desde las 9 el gabinete

BUENOS AIRES, 15 (NA). — El teniente general Jorge Rafael Videla presidirá mañana la habitual reunión del gabinete nacional de los días viernes.

Se realizará a partir de las nueve en la sala de situación de la Casa de Gobierno y, además de los ministros del Poder Ejecutivo, participarán también en ella los secretarios general, y de información pública de la Presidencia de la Nación, general José Rogelio Villarreal, capitán de navío Carlos Paulo Carpintero, y el secretario de inteligencia del Estado, general Otto Carlos Paladino.

Martínez de Hoz pidió a Holanda ayuda financiera

LA HAYA, 15 (UPI). — El ministro de Economía de la Argentina, José Martínez de Hoz, dijo hoy que había obtenido reacciones "positivas" en las capitales europeas que ha visitado durante su actual gira en búsqueda de ayuda internacional para los problemas económicos del país sudamericano.

Durante su visita de un día a Holanda, Martínez de Hoz mantuvo conversaciones con banqueros en Amsterdam y luego trató la economía de su país en una reunión que mantuvo con el secretario de Estado Arie de Goede en el Ministerio de Finanzas en La Haya.

Además ofreció una recepción a hombres de negocios holandeses en la residencia del embajador argentino en La Haya.

En su gira Martínez de Hoz ya ha visitado Suiza, Francia y Alemania Occidental, y en las últimas horas de hoy viajaba a Bélgica. También proyecta visitar Gran Bretaña, Italia y España antes de regresar a la Argentina el 23 de julio.

Martínez de Hoz dijo a los periodistas que estaba "buscando asistencia internacional para que nos ayuden a reprogramar nuestra deuda externa en los próximos seis meses".

Dijo que había sugerido una suma que le gustaría obtener en créditos de parte de banqueros holandeses. "No puedo revelar la cifra, pero los holandeses dijeron que estudiarían el pedido y darían su respuesta para fines de mes".

Manifestó que la reacción holandesa fue, "como en otros países que visité durante esta gira, positiva a la explicación que dí sobre el nuevo programa económico de la Argentina".

Anteriormente había dicho a los periodistas que en tres meses su país había podido reducir su inflación, "que era del 30 por ciento mensual, al 2,5 por ciento".

Pero señaló que su gobierno había heredado grandes deudas de la administración anterior y que 1.000 millones de dólares debían ser pagados "a prestamistas de todo el mundo" por amortización e intereses, sobre créditos a corto plazo contraídos anteriormente.

Indicó luego que ahora estaba tratando de obtener préstamos a mediano plazo en Europa Occidental, además de algunos ya conseguidos en Estados Unidos.

"En Holanda, como en los otros países, recibí felicitaciones sobre la forma en que estamos luchando para superar nuestros problemas", afirmó.

Martínez de Hoz, cuya visita a Holanda es considerada privada, había proyectado realizar visitas de cortesía a los ministros de Relaciones Exteriores y Finanzas.

Pero el canciller Max van Der Stoel no pudo recibirlo debido a que estaba en Bruselas manteniendo conversaciones políticas, y el ministro de Finanzas, Wim Duisenberg, no pudo abandonar una sesión del gabinete.

Martínez de Hoz dijo que durante su reunión en el ministerio de Finanzas había mencionado el problema argentino de "tener unos 10.000 exiliados de otros países sudamericanos".

Señaló que "muchos de ellos son extranjeros que están abusando de nuestra hospitalidad y nos gustaría que países como Holanda recibieran a algunos de ellos".

Desaparecieron valiosos elementos de tecnología

Pertenecían a la Universidad de Santa Fe y su costo se estimó en m$n 5.000 millones. Las investigaciones

SANTA FE, 15 (NA). — El delegado de la Junta Militar en la Universidad Nacional de Santa Fe, coronel José Hipólito Núñez, elevó al juzgado federal las actuaciones sobre la desaparición de elementos de tecnología avanzada pertenecientes al Instituto de Cinematografía de esta casa de altos estudios y cuyo costo ha sido calculado en unos 5.000 millones de pesos moneda nacional.

Las investigaciones se iniciaron después del 24 de marzo último luego que el ex rector de la universidad, doctor Julio Argentino García Martínez dispusiera el cierre del instituto por considerar que el bajo número de alumnos que concurría no justificaba su funcionamiento.

En esa oportunidad, el doctor García Martínez ordenó que se embalara todo el material de filmación y otros elementos del Instituto de Cinematografía, pero en el curso de la investigación dirigida por el delegado de la Junta Militar se descubrió que los cajones sólo contenían ladrillos y piedras.

En las actuaciones elevadas al Juzgado Federal figuran 6 folios con la nómina de los elementos desaparecidos, entre ellos una moderna filmadora cuyo costo ha sido calculado en mil millones de pesos viejos y que estaba considerada como única en su tipo en América Latina.

También desaparecieron 10 cámaras fotográficas de alto valor, cámaras para filmaciones, lentes, telémetros, fotómetros, lupas, baterías, linternas, relojes de alta precisión y herramientas de todo tipo.

El ex rector de la universidad, actualmente radicado en La Plata, fue citado para que prestara declaraciones pero se excusó de concurrir por razones de salud.

Durante el proceso de investigación prestaron declaraciones el ex secretario académico de la Universidad, doctor Jorge Sanclemente, y los ex empleados Eduardo Curia, Roberto Carabajal, Héctor Galmetti, Armando Ramos y Hugo Torino. Los cuatro últimos, con residencia en la Capital Federal, figuraban entre el personal de seguridad con que contaba el Rectorado.

En medios allegados a la casa de altos estudios no se descarta que el magistrado federal disponga en los próximos días la detención de los presuntos implicados en la desaparición de los valiosos elementos hasta que la responsabilidad que les cabe quede judicialmente terminada.

Trágica confusión en el aeropuerto de Paraná

PARANA (Entre Ríos), 15. (NA).— Dos o tres muertos y algunos heridos sería el trágico saldo de una confusión que derivó en un tiroteo en el sector militar del aeropuerto de esa ciudad, asiento de la Segunda Brigada Aérea. La estación fue cerrada al tráfico comercial y se ignoran aún los detalles precisos de lo ocurrido.

Según versiones que fueron confirmadas en forma extraoficial por jefes de la Fuerza Aérea los sucesos se desarrollaron minutos después de las

A esa hora habría arribado a la base un avión guaraní de la Fuerza Aérea, mientras se desarrollaba en el lugar un simulacro de operativo antisubversivo, a cargo de efectivos de la propia brigada.

Uno de los ocupantes del avión viajaba armado y al descender el aparato se le habría escapado un tiro.

Según las versiones, el disparo sorprendió a las fuerzas que realizaban el simulacro de combate y se creyó en un verdadero ataque subversivo.

Los efectivos habrían abierto fuego, entonces, contra el grupo que descendía del Guaraní, alcanzando los disparos al comodoro, a su esposa y a otros ocupantes de la máquina.

El avión que cubría el vuelo 34 Austral, desde Buenos Aires a Paraná, debía aterrizar en el sector civil del aeropuerto, ubicado diez kilómetros al norte de esta capital—, a las 13 pero se le ordenó desviarse a Sauce Viejo, Santa Fe, donde regresó a Buenos

El programa económico se concretaría sin hacer de la recesión un problema central

(Especial para NA, **por Horacio Lachman**)

BUENOS AIRES, 15.— La recesión no es consecuencia de la política del actual gabinete económico, sino que data ya de mediados del año pasado. Esto lo ponen siempre en claro las actuales autoridades al tratarse el tema del acentuado descenso del nivel de actividad que registra la economía nacional.

Sin embargo, no cabe duda de que la recesión aumentó sustancialmente su ritmo a partir del segundo trimestre del año. Durante 1975, la caída del producto bruto fue del 2 por ciento; durante el primer trimestre de 1976, del 3,5 por ciento. En cambio, para todo 1976, la declinación del P.B.I. se estima, bajo hipótesis optimistas, en el 7 por ciento y puede llegar a ser bastante mayor.

Por otra parte, sólo en los últimos meses comenzó a advertirse que las grandes empresas —fundamentalmente automotrices, pero también de otras ramas— iniciaban masivas suspensiones de su personal, suprimiendo una o dos jornadas semanales de labor, adelantando vacaciones y, en fin, reduciendo en forma significativa el ritmo de trabajo.

A estos hechos la conducción económica responde con verdades indiscutibles. En marzo, en momentos de producirse el cambio institucional, la recesión estaba en ascenso. El caos que dominaba en forma creciente la economía podría haber precipitado, tal vez, una crisis mayor a la actual. Si el país caía en cesación de pagos, un peligro real para un país con un sector externo totalmente vulnerado, y que luego de mil postergaciones carecía de la confianza externa, podría haberse llegado a la paralización de importaciones, con lo cual la debacle hubiera sido total.

Programa de saneamiento

A fines de marzo de 1976 el país necesitaba, indefectiblemente, encarar un programa de saneamiento y conseguir apoyo externo para superar el grave déficit de balanza de pagos. Pero aquí surge un interrogante: un programa menos enérgico, que no significara un deterioro tan profundo del mercado interno ¿no habría permitido encarrilar la economía, aun cuando la caída de la inflación hubiera sido más lenta?

Las respuestas a este interrogante son complejas. Cabe recordar que la conducción económica afirmó que su política era de gradualismo y no de shock. Una prueba de ello es la suspensión de la anunciada racionalización administrativa, supuestamente, a la espera de una mejoría en el sector privado que le permita absorber mano de obra.

Sin embargo, más allá de algunas decisiones de esta naturaleza, la conducción económica parece dispuesta a avanzar en la concreción de su programa sin hacer de la recesión un problema central.

La mira del Ministerio no parece estar dirigida a la coyuntura, sino al largo plazo.

La recesión que afectó al país durante la última etapa del gobierno peronista fue producto del fracaso de los programas en marcha. Se trataba de una crisis que reflejaba la impotencia oficial para orientar la economía por la senda del crecimiento.

La situación ha cambiado ahora por completo. El ministro Martínez de Hoz ha dicho ya que la recesión fue "usada" para contener la inflación. Lo cierto es que en la actual etapa la recesión pasa a ser usada para facilitar la reconversión de la economía argentina, hacia un grado de eficiencia y un tipo de retribución a los factores productivos que permitan, en el futuro un crecimiento autosostenido. Es cierto que se han lan-

(Pasa a la pág. 2, Col. 6)

René Favaloro condenó odo tipo de violencia

Con la guerrilla que ha infectado el país no se va a ningún lado, afirmó en una charla a la juventud

LA PLATA, 15 (NA). — "Se ede estar en el centro, en la uierda o en la derecha, pero no justifica que vayamos a a guerra fratricida que todo destruye", dijo aquí el cocido cardiocirujano René Faloro, en una charla dirigida la juventud, durante la cual ndenó la violencia y la guerilla.

"Con la violencia no se va a ingún lado, a través de la uerrilla no vamos a cambiar ada", afirmó también Favaloo en otro momento de su exosición, que estuvo especificaente dirigida a la juventud.

El acto en que habló el cienfico había sido organizado por a cooperadora del Colegio Nacional de esta ciudad, en el que aquél cursó sus estudios secundarios, lo que dio pie al disertante para evocar el clima en que creció y se perfeccionó su generación.

Dijo al respecto que en La Plata prácticamente no hubo clases sociales sino una clase media alta y los hijos de los trabajadores, entre los que nunca hubo una gran diferenciación, sino que se mezclaban e intercambiaban experiencias. "La única selección que había era la de las neuronas", acotó, para agregar que convivían en ese instituto "gente de todos los colores y status, lo que nos hizo bien a todos".

En cuanto a la universidad, recordó que "era totalmente autonoma, autárquica e independiente del gobierno" y que "tuvimos grupos de profesores de la más diversa formación ideológica: libre-pensadores, socialistas y conservadores, pero cada uno de ellos cuidaba la enseñanza y no tuvimos nosotros una formación política definida, sino que estábamos en contacto con todas las ideas políticas, porque ninguno trataba de influenciarnos".

"Se nos enseñaba que sin esfuerzo no se consigue nada", prosiguió, "el acomodo no existía y todos tenían la misma igualdad frente al esfuerzo".

Luego de otras consideraciones, Favaloro afirmó que "nuestra formación humanística de ese viejo Colegio Nacional nos hizo estar siempre en contra de toda violencia y de todo esto que hoy se llama guerrilla y que tanto ha destrozado a nuestra juventud".

"Con la violencia no se va a ningún lado —dijo luego—. A través de la guerrilla no vamos a cambiar nada. Las ideas se combaten con las ideas; a una idea se le opone otra idea y la mejor triunfará a través del tiempo. No tengo la menor duda de que en esta sociedad de nuestro tiempo hacen falta cambios de tremenda trascendencia. Quien no va a ver —no solamente en nuestro país sino en otros de todo el mundo— que hay tremenda injusticia social; quién va a negar que en éste, nuestro país, hay gente pobre, hay humildes, hay mortalidad infantil; que los sueldos de los educadores son ínfimos y que al jubilado que llega a la edad proyecta no le alcanza para comer".

"No debemos negar esto — agregó Favarolo— y debemos ver esas cosas para mejorarlas. Pero eso se mejora dentro del orden y de la humanidad. Con la cosa violenta, con la guerrilla que ha infectado el país no se va a ningún lado. Los jóvenes tengan sus ideas: los colores pueden ser muy diferentes. Se puede estar en el centro, en la izquierda o en la derecha, pero eso no justifica que vayamos a esta guerra fratricida que todo lo destruye".

Finalmente, el científico expresó su complacencia por el hecho de "que nuestros obispos se ocupen de ello y hablen del tema, porque en este momento el tema central debería ser la recuperación de nuestros jóvenes y la recuperación vendrá cuando desde arriba arreglemos los problemas que tenemos por delante".

El ingreso irrestricto es una aberración, dijo el rector Constantini

BUENOS AIRES, 15. (NA) — l ingeniero Alberto R. Constntini, dijo esta noche que el ó el 27 del corriente asumirá mo rector de la Universidad acional de Buenos Aires. Ante s cámaras de televisión, el amante rector expresó que ie ninguna manera el respeto la aplicación de la libertad adémica pueden constituirse un campo de penetración eológica", que "el ingreso restricto es una aberración" que "hay que exigir en la niversidad, la idoneidad como quisito, para limitar la dagogia".

Entrevistado por Bernardo eudstadt en el programa iempo Nuevo" Constantini — e se definió políticamente mo "conservador pero no accionario— condenó el indio de la biblioteca de ingenieros, producido hace pocos días y juzgó que ello sucedió por la gravitación de esa entidad y por la importancia que implica ser rector de la Universidad de Buenos Aires.

El rector admitió que "si la policía fuera retirada en este momento de las facultades, la libertad académica sería tocada por la subversión. Mi aspiración, afirmo, era retirarla, pero en principio no será posible".

Para Constantini el gobierno universitario debe ser autónomo, integrado por alumnos —de un 10 a un 20 por ciento— por graduados en idéntico porcentaje y el resto debería ser asumido por los docentes.

El optimismo y la amplitud de criterio de Constantini no alcanzan al tan discutido ingreso universitario. A este respecto dijo con toda firmeza "el ingreso irrestricto es una aberración, es como querer poner 300 pasajeros en un avión con capacidad para 160... entonces todo se viene abajo".

El rector tuvo, además, una opinión definida para con la generación intermedia al decir que ésta "tiene una gran celeridad de pensamiento, mayor que la de 60, y hay que recurrir a ella para llevar adelante el país.

También dijo Constantini que las carreras de psicología y de sociología deberán ser de post - grado, la primera como continuidad de medicina y la segunda como terminal de derecho.

$ 1.000.000 m/n
Pagamos por su viejo gamulán o prendas de cuero, y le entregamos un gamulán legítimo, 1ª calidad por
$ 18.900
Arreglos de Prendas de Cuero
HERMIDA Fabricantes
GALERIA TONSA
Rotonda Central
16|7 F|76929|16|7

Ford con el canciller alemán

El presidente Gerald Ford recibe cordialmente en Wáshington al canciller de Alemania Occidental Helmut Schmidt que visita los Estados Unidos. Ambas personalidades se reunieron en el prado sur de la Casa Blanca. (Radiofoto de UPI).

El reajuste de precio en los medicamentos será ínfimo, afirmóse

BUENOS AIRES, 15 (Télam) — El secretario de Precios y Abastecimiento, contador Alberto Bavastro, aseguró hoy que cuando a fines de setiembre se reanude el sistema de indexación en los precios de los medicamentos, "los reajustes serán muy pequeños, ya que los índices de inflación son cada vez más bajos".

Bavastro formuló declaraciones esta tarde en el aeropuerto de Ezeiza, donde concurrió a despedir al secretario de Comercio, doctor Guillermo Bravo, quien viajó a Londres.

El funcionario explicó que durante los próximos dos meses, los precios de los medicamentos estarán virtualmente congelados, al haberse suspendido la vigencia de la resolución número 25. Esta medida estableció la indexación del valor de venta de las especialidades medicinales, en base al índice de precios mayoristas nacionales no agropecuarios.

"Lo que se ha hecho —dijo— es una "impasse" entre el último índice de precios y el que corresponde al mes de agosto, que siempre sale a mediados del mes siguiente. A fines de setiembre, entonces, se reanudarán los reajustes, pero serán muy pequeños ya que los índices de inflación son cada vez más bajos".

Por otra parte, Bavastro reiteró que la Secretaría de Comercio no interviene en la fijación de los precios de los cigarrillos, porque hay total libertad. "El único que puede rechazar un precio es el consumidor, dejando de comprar", afirmó. Al mismo tiempo, admitió que dos de las cinco fábricas de cigarrillos habían resuelto aumentar sus valores de venta.

Finalmente, aclaró que una reciente resolución sobre marcaciones en los envases "solo deroga la obligación de colocar la fecha para controlar la posterior remarcación. Eso se ha dejado sin efecto —añadió— porque el sistema de controles ya no existe. Pero la otra marcación, la de código alimentario y de leyes análogas, se exigió y se exigirá siempre".

Aclaran sobre una exportación de papa a Chile

BUENOS AIRES, 15. (Télam). — La Secretaría de Comercio Exterior y Negociaciones Económicas Internacionales dio a conocer hoy un comunicado aclaratorio, referido a publicaciones efectuadas por la prensa de la República de Chile en relación con el rechazo de una partida de casi 45.000 bolsas de papa procedente de nuestro país a bordo del vapor "Cóndor".

La declaración oficial expresa lo siguiente: "técnicos del servicio nacional de sanidad vegetal y de las estaciones experimentales del Instituto Nacional de Tecnología Agropecuaria (INTA) determinaron con total certidumbre que las muestras de la partida que examinaron no presentan trazas de "heterodera rostechensis", también llamada "nematodo dorado".

Agrega que "por ende la partida está en un todo de acuerdo con el certificado fitosanitario emitido por las autoridades argentinas y con lo exigido en las bases de la licitación que dio origen a la adquisición chilena".

Finalmente señálase que "las propias autoridades chilenas — cuya decisión de rechazar el cargamento no ha sufrido modificación alguna— se comprometieron empero a aclarar la situación sanitaria de ese cargamento en el sentido de que no está afectado por el llamado "nematodo dorado". Y concluye afirmando el comunicado que la Secretaría de Comercio Exterior "aguarda la mencionada publicación".

El subsecretario de Educación irá hoy a Paraguay

BUENOS AIRES, 15 (Télam). —El subsecretario de Educación profesor Benicio Villarreal, viajará mañana al Paraguay, para mantener reuniones con funcionarios del área de ese país, se informó esta noche oficialmente.

Villarreal, quien partirá a las 7 desde el aeropuerto internacional de Ezeiza, participará del "proyecto especial multinacional de educación, para el desarrollo socio cultural de zonas limítrofes".

Chispazos

por IAN

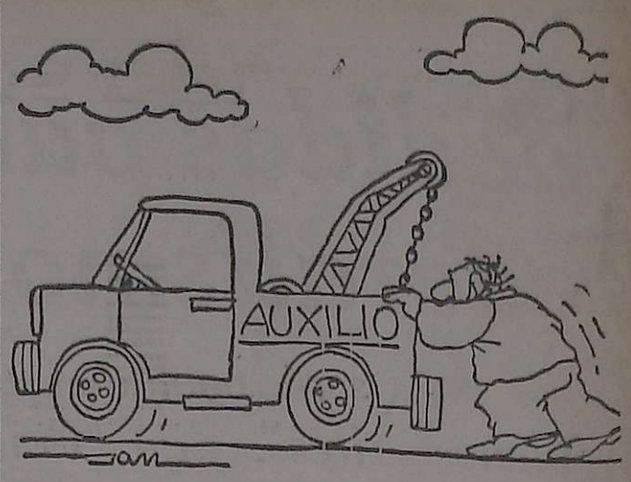

Ayarragaray será el nuevo defensor de Isabel Perón

BUENOS AIRES, 15 (N.A.). Las hermanas de la extinta María Eva Duarte de Perón, señoras Herminda Duarte de Bertolini y Blanca Duarte de Alvarez Rodríguez han sido citadas a concurrir a las 10.30 de mañana al Palacio de Justicia, para prestar declaración en el proceso que se le sigue a la ex presidente María Estela Martínez de Perón en el sonado caso del cheque presidencial.

Por otra parte, pudo saberse que el abogado oficial Gustavo Adolfo Falco dejará de atender la defensa de la ex presidente en la causa sobre manejos de fondos de la ex Cruzada de Solidaridad que incluye, precisamente, la emisión del cheque por más de 3 mil millones de pesos viejos.

El alejamiento de Falco es simultáneo con el reintegro a su función del defensor oficial ante la Corte Suprema y la Cámara Federal, Héctor Ayarragaray, quien gozaba de licencia por enfermedad. Este deberá, ahora, asumir la defensa de la señora de Perón.

La inclusión de las hermanas de Eva Perón en calidad de testigos de cargo, fue solicitada al juez Tulio García Moritán por el fiscal, Martín Anzoategui.

El cheque cuyo libramiento se cuestiona estaba destinado a cubrir la parte que correspondía a las hermanas Duarte en la sucesión de los bienes de María Eva, por lo que el magistrado ha estimado que sus declaraciones pueden resultar de interés para la instrucción de la causa.

Quiniela de Mendoza

El Banco de Previsión Social dio a conocer el resultado de su sorteo de quiniela, efectuado anoche por la Lotería de Mendoza:

1º	Premio	654
2º	"	318
3º	"	020
4º	"	223
5º	"	236
6º	"	110
7º	"	272
8º	"	103
9º	"	417
10º	"	970
11º	"	690
12º	"	697
13º	"	723
14º	"	497
15º	"	599
16º	"	606
17º	"	392
18º	"	251
19º	"	256
20º	"	233

La Bolsa de Comercio expresó su confianza en el actual proceso

Temor de la Asociación de Dirigentes de Empresas

BUENOS AIRES, 15 (NA). — La política económica puesta en marcha por el gobierno militar fue motivo de expresiones abiertamente contrapuestas, vertidas unas en la Bolsa de Comercio de Buenos Aires al celebrarse el 122 aniversario de la institución, y las otras en la Asociación Dirigentes de Empresas y Comercialización.

Los oradores que hablaron en la Bolsa manifestaron su confianza en el proceso, e incluso señalaron la presencia de signos alentadores de recuperación, pero en cambio en los empresarios alertaron sobre la posibilidad de que el camino emprendido conduzca a la forzosa desaparición de las industrias de mediano volumen.

Sebastián Pérez Tornquist, presidente de la Bolsa, dijo, que los actuales "no son tiempos de expansión, pero existen por lo menos perspectivas de recuperación de la economía y de la confianza exterior que no hubiéramos soñado hace tres meses".

Agregó que "podemos ser optimistas: la confianza del público inversor, alentada por la evidencia de que los poderes públicos han emprendido un camino acertado, se ha hecho sentir en el mercado, aún antes de tener a la vista soluciones definitivas".

A su vez, en la misma reunión, el presidente de Acindar, general Alcides López Aufranc, hizo algunas advertencias acerca de los peligros que acechan el camino de la recuperación económica, señalando entre ellos la impaciencia argentina, la tendencia a ubicar intereses personales o de sector por sobre los del conjunto del país y la demagogia".

Menos optimistas resultaron las expresiones escuchadas en la Asociación de Dirigentes de Empresas.

"La actual política oficial con respecto a la mediana empresa —dijo el licenciado Manuel M. Morales, uno de los oradores— apunta a llevar a la quiebra a una gruesa porción de ellas, a fin de concentrar la economía y volverla más eficiente y racional".

"Este camino —agregó— tiene un costo oculto enorme, porque al quebrar las empresas, sus equipos productivos se van a vender como hierro viejo, en una economía recesiva donde nadie invierte. La conversión de una gran masa de equipos industriales en chatarra es lo que podrá evitarse si se logra concertar la economía a través de fusiones y acuerdos de complementación entre empresas competitivas, de manera de terminar con el bolichismo disperso".

A su vez, el contador Benjamín Glusberg dijo que el proceso recesivo ha continuado acentuándose en julio, y señaló que aún se advierten en la economía factores generadores de inflación, tales como los reajustes en los alquileres, los aumentos tarifarios, las alzas de tasas e impuestos, los mayores intereses y las modificaciones de las paridades cambiarias para los créditos provenientes del exterior.

Por otra parte, pronosticó que el salario real continuará "en sus bajos niveles actuales" y de "la caída de la actividad económica seguirá mostrando síntomas preocupantes en la casi totalidad de los sectores industriales", advirtiendo que debe prestarse especial atención al índice de desocupación.

Programa económico

(Viene de la Pág. 1ª)

zado ya medidas de reactivación sin embargo ellas no son de carácter anticíclico sino más bien grandes líneas de crecimiento en el largo plazo. La naturaleza de estas medidas puede ser juzgada a través de un caso típico: La ley de alquileres.

Es cierto que a partir de ahora se ha creado un marco jurídico que defiende acabadamente a la propiedad, y que ello permitirá a su vez una recuperación de la confianza de potenciales inversores. A partir de allí, la construcción de viviendas para alquiler será un hecho positivo que redundará no sólo en la recuperación del nivel de actividad, sino también en pallar el deficit habitacional. Pero para ello habrá que esperar un plazo de moderación. En lo inmediato el aumento de los alquileres implicará al traslado de ingresos de un sector con alta propensión al consumo — los inquilinos— a otro con baja propensión al consumo — los propietarios— o sea, la medida afectará el debilitado mercado interno.

La política de importaciones actualmente en marcha pone en evidencia la filosofía del actual equipo. Se han suprimido las prohibiciones que existían para introducir del exterior múltiples productos que produce la industria nacional. Ello afectará fundamentalmente a la industria metalúrgica elaboradora de equipos, que ya ha hecho llegar sus objeciones a la Secretaría de Desarrollo Industrial.

Al abrirse las compuertas, se está facilitando a otras empresas y al propio Estado adquirir equipos en condiciones más ventajosas. Al mismo tiempo presionar a la industria nacional para que opere en condiciones de eficiencia internacional.

Pero no cabe duda que la competencia extranjera en un mercado interno tan deprimido como el actual, acentuará en el corto plazo la retracción de importantes ramas de la industria, mientras que los efectos en materia de economía y eficiencia sólo se advertirán en el largo plazo.

Para el estado actual de la teoría, y especialmente en una economía mixta como la argentina, donde el sector público desempeña un papel tan importante, la recesión no puede considerarse un "imperativo".

Mucho menos cuando se habla de una caída del producto bruto superior al 7 por ciento, e incluso, de la crisis más profunda del siglo. La recesión, por el contrario, forma parte de una política económica que se resiste a "tapar agujeros" y reincidir en el camino de las soluciones ambiguas, forzadas mediante la intervención del Estado.

estanterias
DESDE $2.990
anticipado por cada módulo
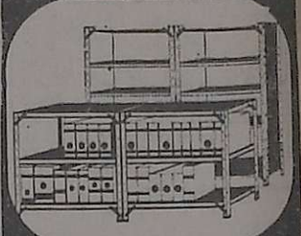
petit
AMIGORENA 16
T. 245718 Mendoza

LATEX

El camaleón
4 COLORES
TIPO EXPORTACION

FOTOS CARNET
FOTO ALADINO
RETRATOS - CREDITOS
San Juan 1392 - Tel. 218285
27|5 F|Pte A

SOLO CON UN FORD, INVIERTE.

Con Falcon, Fairlane o Taunus.
Usted elige.
Con todos, invierte sobre seguro.
Con todos, tiene confiabilidad.
Durabilidad.
Mínimo costo de mantenimiento.
Amplitud interior.
Potencia de reserva.
Por eso, usted puede comprar un auto o invertir en un Ford.

FORD SIEMPRE OFRECE ALGO MEJOR.
Ford

POR DIALOGAR CON NOSOTROS!

CREDITO INTEGRAL S.A.
de Crédito y Financiaciones para un Fin

COMUNICA
Que de acuerdo al artículo Nº 8 de las Condiciones Generales se ha efectuado la adjudicación de fecha 5-7-76 en Zona Cuyo, a las 9 horas, de los grupos 13/C y 14/C, habiendo sido favorecidos los siguientes suscriptores: grupo 13/C: por sorteo: título Nº 030 - CABRAL, Julio Rosendo, Mendoza. Por licitación: título Nº 022 - LONCHARICH, Rubén Héctor, Mendoza. Grupo 14/C: por sorteo; título Nº 098 - BUZZIN, Ada Yolanda, Mendoza. Por licitación: título Nº 066 - ARAUJO, María Elvira, Mendoza. Don Bosco Nº 163, Mendoza - Corrientes Nº 753, Piso 1º, Capital Federal. Compañías Aseguradoras: Excelsior S.A., Tutora S.A., Minerva S.A. y Alfa S.A.
16|7 F|77790|16|7

Hallan el principal foco de propaganda subversiva

Duro golpe a la guerrilla en los últimos 3 días

BUENOS AIRES, 15 (NA). — Una voluminosa biblioteca, que contenía los más completos archivos de la organización extremista declara ilegal en 1973 y una imprenta, con varias máquinas y abundantes publicaciones listas para ser distribuida, fueron descubiertas en sendos allanamientos efectuados por fuerzas conjuntas en el sector noroeste del Gran Buenos Aires, y acerca de los cuales informó hoy el Comando General del Ejército mediante dos comunicados en los que se expresa:

"El Comando Zona I informa que el día 10 de julio, en horas de la mañana, fuerzas conjuntas, al ejecutar un procedimiento en el inmueble de la calle Ecuador 170, en la localidad de San Andrés, lograron descubrir un importante refugio extremista.

"En un galpón ubicado en los fondos de la vivienda donde se dedicaban aparentemente a la fabricación de bolsas de polietileno, fue descubierta la entrada a un túnel, el que ocultaba un piso corredizo accionado mediante un sistema eléctrico".

"Un montacarga accionado eléctricamente permitía descender a dos subsuelos. En el primer subsuelo y a un costado del local se halló el cadáver encadenado del vicecomodoro Etchegoyen que acababa de ser asesinado. En el segundo subsuelo fue descubierta una imprenta con varias máquinas tipo offset y abundantes publicaciones listas para su distribución".

"La importancia de estas instalaciones, permiten asegurar que se trataba del principal centro de producción de propaganda, que en el país poseía la organización declarada ilegal en 1973".

"En el enfrentamiento previo con elementos subversivos fue abatido uno de ellos y otro capturado. Por indicios encontrados en la vivienda de referencia, se presume que otros delincuentes subversivos habrían fugado en forma precipitada".

El segundo comunicado, también distribuido hoy, expresa: "El Comando de Zona I informa que el día 10 de julio, fuerzas conjuntas al allanar un domicilio en el partido Tres de Febrero, provincia de Buenos Aires, por información producida en forma espontánea por la población, descubrió que en el interior de la mencionada vivienda, al accionar un dispositivo eléctrico, se desplazaba parte de la pared, quedando al descubierto un local en el cual se comprobó la existencia de una voluminosa biblioteca que contenía los más trascendentes y completos archivos y bibliografía pertenecientes a la cúpula de la organización declarada ilegal en 1973".

En el interior de la vivienda no se encontró a nadie, pero por indicios recogidos se tiene la absoluta certeza de que la huida de sus moradores había sido precipitada".

Como se recordará, durante el procedimiento en que se encontró el cadáver del vicecomodoro Etchegoyen, las fuerzas conjuntas lograron la detención de uno de los terroristas.

Dos días después, efectivos del Tercer Cuerpo de Ejército, localizaron en el barrio Observatorio, en la ciudad de Córdoba, una imprenta de la mencionada organización terrorista, que funcionaba a varios metros bajo nivel de una casa particular en la calle Achával Rodríguez 1035. Según se informó en esa oportunidad, la localización de la casa fue suministrada por el detenido en el procedimiento realizado en San Andrés, cuando se descubrió el cadáver del vicecomodoro Etchegoyen.

Este detenido, cuyo nombre no se suministró, fue trasladado a Córdoba, donde se prestó a señalar el lugar donde funcionaba la imprenta de la organización subversiva.

Esta imprenta, de proporciones mucho mayores a la descubierta en Tres de Febrero, mostraba características similares en cuanto a su forma de funcionamiento de sus puertas de entrada, mediante sistemas eléctricos.

Nada se informó acerca de si la localización de esta nueva imprenta y de la mencionada biblioteca y archivos, pudo lograrse también sobre la base de los informes proporcionados por el delincuente subversivo capturado el domingo último.

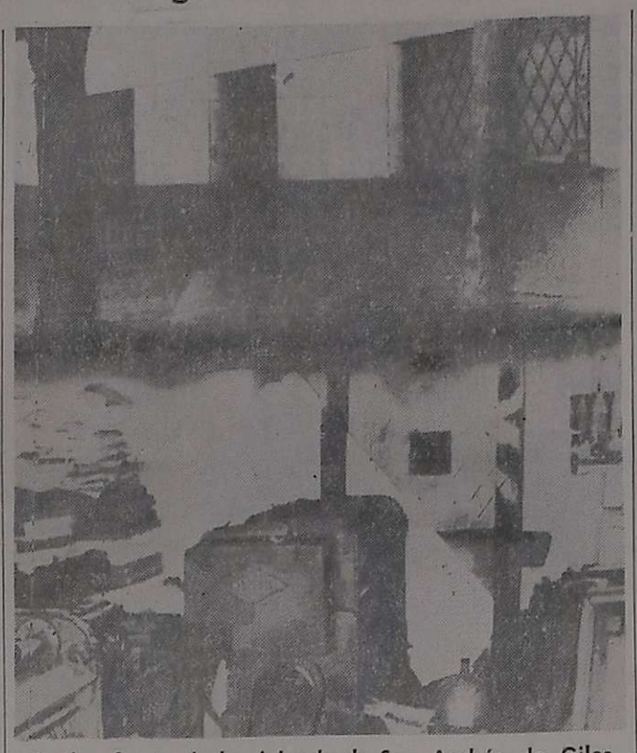

Arriba, frente de la vivienda de San Andrés de Giles donde fue descubierta una de las más importantes imprentas utilizadas por la subversión. Allí mantuvieron cautivo al vicecomodoro Echegoyen. Abajo, maquinaria utilizada por la organización. (Radiofoto de Télam).

Exposición rural de Palermo

BUENOS AIRES, 15 (Télam). — El próximo sábado, a las 9, abrirá sus puertas la 28ª exposición internacional de ganadería, agricultura e industria, organizada por la Sociedad Rural Argentina.

Será inaugurada oficialmente el sábado 31 del corriente, y se clausurará el domingo 8 de agosto. La muestra podrá ser visitada de 9 a 20, de lunes a jueves, mientras que los viernes, sábados y domingos permanecerá abierta una hora más, hasta las 21.

Partieron ayer hacia Canadá 12 refugiados chilenos

BUENOS AIRES, 15. (NA). — Doce de las 27 personas de nacionalidad chilena que se encontraban asilados en la sede de la embajada de Canadá en Buenos Aires, partieron en las últimas horas de esta tarde con destino a ese país.

Los doce viajeros son integrantes de tres familias, cuyos nombres no fueron proporcionados. Los restantes no viajaron, según se informó, porque el avión en el que viajaron sus connacionales y los otros vuelos de línea carecían de las plazas suficientes para llevarlos.

Los viajeros fueron acompañados desde la embajada hasta el aeropuerto por funcionarios de la representación diplomática y miembros de la Policía Federal, que les prestaron custodia en todo momento.

En la estación aérea esperaron en uno de los salones el momento de la partida, que se produjo a las 19.30 en un avión de la Canadian Pacific Airlines.

El grupo de 27 chilenos había llegado días atrás hasta la embajada canadiense para reclamar que se los incluyera en los planes de apoyo a la migración del gobierno canadiense. Una vez en el lugar, decidieron quedarse dentro del local hasta que se accediera a sus reclamos y por "razones de seguridad", de acuerdo con lo declarado por un funcionario diplomático de la representación del Canadá.

Las autoridades argentinas, impuestas de la situación a través de la cancillería, facilitaron la obtención de la documentación correspondiente que permitieron al Canadá acelerar los trámites de admisión en su territorio.

A Fernández Alvariños se querellaría

BUENOS AIRES, 15. (NA). — Los doctores Héctor y Osvaldo del Campo y Alberto Spota —abogados del departamento de sumarios del Ministerio de Educación— solicitaron al ministro de esa cartera, Ricardo Pedro Bruera, se les dé vista del expediente en el que el profesor Próspero G. Fernández Alvariños denuncia irregularidades de ese departamento, a la vez que le comunicaron que querellarán al denunciante, según trascendió en medios allegados al área educativa.

Fernández Alvariños —conocido desde la revolución de 1955 como capitán Gandhi— solicitó a Bruera, el 8 de este mes, que se intervenga e investigue el departamento de sumarios de ese Ministerio, alegando la existencia de serias irregularidades que "podrían desencadenar graves hechos".

Los abogados mencionados solicitaron la entrevista a Bruera —según la versión— después de conocer el contenido de una noticia aparecida el día 10 de este mes en "La Capital" de Rosario, que daba cuenta de la denuncia de Gandhi y del contenido de la carta que éste le enviara a Bruera.

El referido matutino aludió, también, a un documento hecho llegar por el capitan Gandhi al presidente de la República, general Jorge Rafael Videla, en el que se hacían graves críticas a ciertas situaciones del ámbito educativo.

El presupuesto contempla un déficit de m$n 57 billones

El impuesto a los sueldos y a los automotores

BUENOS AIRES, 15. (NA). —La Comisión de Asesoramiento Legislativo calificó como "de significativa trascendencia" el proyecto de ley que instrumenta el presupuesto nacional para el año en curso y el paquete de iniciativas que conforma un régimen tributario de emergencia. Según trascendió, el presupuesto contempla un déficit superior a los 57 billones de pesos moneda nacional.

Contrariamente a lo anunciado en el Ministerio de Economía, no ingresó aun al cuerpo militar colegiado el proyecto que prevé la aplicación, durante los últimos seis meses de 1976, de un impuesto del 2 por ciento sobre el monto bruto de los salarios que superen los tres millones de pesos viejos mensuales.

La calificación de "significativa trascendencia" fue asignada también a un proyecto por el cual se modificará el régimen de estabilidad de los docentes privados, incluyéndolos en algunos de los alcances de la ley de prescindibilidad que rige para el sector público.

En tanto fueron elevados al Poder Ejecutivo, con dictamen definitivo, un proyecto por el cual se reforma el régimen de bajas del servicio exterior de la Nación y otro por el que se declara de interés nacional la televisacion al exterior del campeonato mundial de fútbol de 1978.

Aún no se sabe a ciencia cierta la oportunidad en que el organismo se pronunciará sobre el nuevo régimen de inversiones extranjeras, a pesar que el próximo 17 vence el primer plazo reglamentario para que la CAL se expida.

Según lo establecen las normas de su constitución, el cuerpo militar podra solicitar al Poder Ejecutivo una prórroga de 10 días para continuar en ese lapso el estudio del proyecto, considerado como uno de los más delicados que se ha analizado hasta el presente.

Juntamente con el proyecto de ley del presupuesto de gastos y cálculo de recursos para el corriente año fiscal, cuyo déficit se calcula en más de 57 billones de pesos moneda nacional, tuvieron ingreso seis proyectos que introducen reformas temporarias a gunas, y permanentes otras, al régimen tributario.

El fin de las normas impositivas apunta a lograr ingresos genuinos que posibiliten sustancialmente la reducción del déficit fiscal, enmarcado en el ámbito oficial como una de las principales causas del proceso inflacionario.

A tal fin se aplicará una tasa del 2%, en carácter de impuesto de emergencia, a los vehículos automotores incorporados al parque hasta el 30 de junio de 1976. El impuesto será aplicado al valor total del automotor tomando como base las tablas elaboradas por las compañías de seguros.

El Poder Ejecutivo envió un proyecto por el cual se modifica la ley de impuesto a las ganancias eventuales. Sin que se pudiera lograr ningún tipo de confirmación, trascendió que el impuesto del 2% que se pensaba aplicar a los sueldos mayores de 3 millones de pesos viejos, sería remplazado por una reconfección de las tablas de imposiciones a las ganancias, aunque de todos modos será elevado el mínimo no imponible para la cuarta categoría.

También ingresó el proyecto por el cual se grava con un dos por mil a los libramientos de cheques, cualquiera sea su cantidad. Sobre cuentas corrientes y al cheque postal una similar imposición.

Sobre dos proyectos, cuyo ingreso se anunció y que fueron calificados de significativa trascendencia, no se pudo lograr otra información que no sea la de su fin. Por uno se modificará el Impuesto al Valor Agregado (IVA), y por el otro al que establece el régimen de impuestos internos.

Finalmente integra el paquete una norma que regirá por un término de cinco años para el sector agropecuario. La norma prevé la aplicación de un 4 por ciento a las ventas que se realicen fuera del sector, y según se informó, sustituye a los tributos que ingresaban en concepto de la aplicación del impuesto a las tierras libres de mejoras.

Ejemplificando se puede señalar que no sufrirá imposición la venta de ganado que el criador efectue al invernador, pero si la que este pueda hacer para faena.

En 2 colegios de la Capital hubo cuatro casos de meningitis

BUENOS AIRES, 15 (NA).— Cuatro casos de meningitis se produjeron en los últimos días en dos colegios femeninos de esta capital, de acuerdo a lo denunciado por padres de las alumnas.

La existencia de una de esas enfermas fue aceptada por la directora de uno de los establecimientos, mientras que en el otro las autoridades dijeron no poder informar al respecto.

El caso confirmado ocurrió en el colegio "Casa de Jesús", de Corrientes y Yatay —en el barrio de Almagro— donde la directora del ciclo secundario, hermana Clavelina Gladys Sarmiento, identificó a la enferma como Carla Quino, alumna de cuarto grado primario, quien se encuentra internada en el Hospital de Niños.

Las otras tres enfermas, según lo dicho por padres de algunas alumnas, se registraron en la Escuela Comercial 17, ubicada en Fragata Sarmiento al 1800 —en el barrio de La Paternal— pero aquí las autoridades dijeron no tener información al respecto.

Esa escuela se encuentra cerrada desde el martes y el personal directivo del establecimiento señaló que actualmente se estaban realizando tareas de desinfección.

Funcionarios de la Subsecretaría de Salud Pública de la Nación, dijeron esta mañana no tener información sobre la existencia de casos de meningitis.

AHORA EN
Rivadavia 135
Hoffman
S.A.
Muebles y equipos de oficinas
OFERTA de la SEMANA
Archivos 4 cajones para carpeta $ 17.800
16|7|F|76969|16|7

ROPA COMO NUEVA
•SUPER LAVASECO•
Real
TINTORERIA-LAVANDERIA
A DOMICILIO
TEL. 257366
16|7|F|76892|16|7

480 Págs. - 2 TOMOS - APARECIO - TOTAL 2.500,00
NUEVA LEY DE ALQUILERES 21.342
por Ival Rocca. Contiene todos los modelos y formularios, contratos, comunicaciones, recibos, indices de precios, resguardos y soluciones en materia de alquileres y desalojos. - Giros a BIAS EDITORA. Lavalle 1294. Envíos al Interior. No cobramos franqueo.
15|7|F|15|7|D

OFERTAS
HOY Y MAÑANA UNICAMENTE
MEDIAS
CAN-CAN, malla lisa y microtul extensible, en todos los números del 8½ al 10½ a: ..... $ 89.-
CAN-CAN microtul elastizada, 1ª selección en todos los talles: chico, mediano y grande a: ..... $ 129.-
CAN-CAN, para bien vestir, malla lisa y microtul, colores de última moda, 1ra. selección a: ..... $ 199.-
CAN-CAN, punto fijo 1ra. selección en todos los talles del 1 al 5 a: ..... $ 249.-
¾ STREECH opaca unisex, ideal para pantalones, en colores marrón, verde, celeste, bordeau, azul y negro a: ..... $ 129.-
LENCERIA
FINO CONJUNTO de bikini y corpiño en encaje streech y liso, bretel italiano, para jovencitas a: ..... $ 490.-
BIKINI tiro corto de licra elastizada, en bonitos colores, ideal para pantalones de $ 369 a: ..... $ 249.-
SEDERIA Montemar
donde se visto la moda
SAN MARTIN 1236 - MZA.
16|7|F|76900|16|7

SUSCRIBA LETRAS DE TESORERIA DE LA NACION
El 20 de julio a las 17 se cierra el ofrecimiento público
Una buena inversión a corto plazo en valores de garantizada seguridad
LIBRES DE TODO GASTO
- Exentas de impuestos
- Por montos mínimos de $ 10.000 y múltiplos de $ 5.000

Consulte a los bancos, otras entidades financieras autorizadas, casas de cambio y agentes de bolsa
BANCO CENTRAL DE LA REPUBLICA ARGENTINA
AGENTE FINANCIERO DEL ESTADO

Precios sin competencia.
Lanas SAN ANDRÉS
Directamente de fábrica

Bountshet $ 246.-
la madeja de 150 grs.
Cristal "I" $ 150.-
la madeja de 150 grs.
Onix $ 207.-
la madeja de 150 grs.
Distinción $ 213.-
la madeja de 150 grs.
Agata $ 300.-
la madeja de 200 grs.

Haga su compra por correo, por pequeña que ésta sea.
Con sólo llenar y remitir el cupón de este aviso, Ud. podrá participar del sorteo mensual de una máquina de tejer SINGER

VECO - Apartado especial Nº 8 (1428) Sucursal Nº 28 (B)
Sírvase enviarme, sin compromiso alguno de mi parte, muestrario, lista e instrucciones para la compra de lanas "San Andrés".
Nombre completo .....
Calle ..... Nº .....
Localidad ..... Provincia .....
Nota: El presente cupón participará del sorteo de una máquina de tejer, correspondiente al mes en que sea recibido.

LOS ANDES

Fundado el 20 de Octubre de 1882 por el Dr. Adolfo Calle

Directoras:
Carmen Usandivaras de Calle
Elcira Videla de Schiappa de Azevedo

MENDOZA, VIERNES 16 DE JULIO DE 1976

La maternidad del Estado

En forma periódica la Maternidad José Federico Moreno ha ocupado la atención de distintos sectores vinculados a su actividad, ya sea por razones profesionales o de utilización de sus servicios. A la postre, las opiniones están encaminadas —sin excepción alguna— a buscar soluciones destinadas a lograr una prestación eficiente, sin sobresaltos ni angustias. No debe extrañar el fervor con que se exterioriza este deseo, porque esa Maternidad es la única que presta beneficios a las familias de escasos recursos en razón de actuar en la órbita del Estado.

Este organismo está ligado estrechamente a la historia de Mendoza, pues su origen es un legado y su funcionamiento es anterior al momento en que la obstetricia se conviertiera en una especialidad de jerarquía. Ello ha motivado que su actividad haya sido intensa en todas las épocas y, consecuentemente, que el desgaste de su infraestructura y equipamiento también tenga un ritmo similar. La reposición de elementos y la adquisición de otros puestos a disposición de elementos y la adquisición de otros puestos a disposición de los profesionales por la técnica moderna, no es fácil y generalmente los acontecimientos han superado las previsiones.

Pero las exigencias son cada vez mayores. La medicina va creciendo en sus costos y la población va en continuo aumento, lo que equivale a la necesidad de ir procurando una actualización permanente. Ya es sabido que la situación económica de los últimos años ha gravitado negativamente en todas las manifestaciones de la vida nacional. La atención sanitaria no ha sido una excepción, aunque en este caso las derivaciones resultan más perceptibles.

Existe una antigua rivalidad entre las teorías dirigidas a dar su ubicación exacta a cada uno de los servicios especiales de asistencia frente al complejo problema de la salud pública. Es una encrucijada surgida en los últimos años como consecuencia del gran progreso experimentado en este campo y ante la necesidad de trabajar cada vez más intensamente en las especializaciones médicas. Podría estimarse también —no puede dejarse de lado si se desea lograr una visión objetiva— la existencia de cierto celo profesional que trata de hacer prevalecer ciertas especialidades sobre otras, pero que finalmente se convierte en una actitud beneficiosa.

El funcionamiento de una maternidad está condicionado, sin embargo, por concepciones distintas a las que son comunes en las diversas etapas de la medicina. Hasta el momento no se ha conseguido éxito en el afán por ubicar convenientemente su funcionamiento dentro del complejo hospitalario y, naturalmente, esa circunstancia ha traído consigo algunas complicaciones. Existen incidencias de carácter administrativo de estrecha vinculación con los costos de la atención y, al mismo tiempo, se manifiestan dificultades que afectan a la labor profesional.

Por todas estas causas, la proposición de descentralizar la maternidad que funciona en el Hospital Emilio Civit no encuentra unanimidad de criterios. Y tal vez no sea aceptable desde el punto de vista estrictamente ceñido a un criterio sanitarista, como no lo es en el caso de otras ramas médicas tales como la pediatría. Siempre habrá una tendencia a centralizar y procurar una coordinación entre las distintas especialidades.

Pero conviene señalar que en nuestro medio no se está en condiciones de llegar a una etapa con estas características en forma inmediata. Para conseguir ese objetivo sería preciso concebir la construcción de un hospital racionalmente proyectado y de una capacidad que realmente dé soluciones integrales al denso núcleo de población del Gran Mendoza. Por otra parte, si fuera posible concretar una iniciativa así, los distintos servicios también deberían tener libertad de movimiento dentro de su esfera, aun cuando se coordinara una centralización en la administración de elementos de trabajo.

Frente a la imposibilidad de llegar a esa solución ideal, no es aventurado pensar en instrumentar un manejo técnico-administrativo que permita contemplar más acertadamente las reales necesidades de la Maternidad José Federico Moreno. Las deficiencias que vienen de arrastre pueden atemperarse con medidas de emergencia hasta el momento en que sea factible lograr un régimen más acorde con la realidad actual y que, indudablemente, surgirá como consecuencia de un desahogo económico.

NUEVA LEY DE ALQUILERES

Un grupo aguarda ser atendido en una de las ventanillas.

Banco Hipotecario asesora a inquilinos y propietarios de viviendas familiares

La sucursal Mendoza del Banco Hipotecario Nacional habilitó ayer una oficina para atención del público, especialmente dedicada al asesoramiento de las personas interesadas en aclarar aspectos de la nueva ley de alquileres. Durante una entrevista con el gerente, señor Alberto Abrego, se nos informó sobre los alcances de esta oficina.

Su función será "asesorar y orientar sobre la nueva ley de alquileres, pero solamente en lo referente a la vivienda familiar, y pueden concurrir a ella tanto el inquilino como el propietario de la vivienda", expresó el señor Abrego, mientras acompañaba al cronista por el lugar donde funciona: primer piso del hall del citado Banco.

Hay allí instaladas varias ventanillas que son atendidas con rapidez por personal preparado en el tema, que ha sido capacitado por el abogado jefe de la sucursal.

El interesado debe concurrir con el contrato de locación, sin que esto sea obligatorio, pero sí suministrar los elementos de juicio que se le pidan. El principal es informar sobre la fecha de locación, monto del alquiler que pagó inicialmente y monto de los ingresos del grupo familiar que ocupa la vivienda.

El propietario debe informar sobre estos mismos datos, además del valor de su propiedad, cargas impositivas, gastos de mantenimiento, etc. La oficina de asesoramiento cuenta con tablas para aplicar la información, y el cálculo se hace casi en el acto. Si surge algún problema que el empleado no pueda solucionar, los asesores letrados lo harán, también en el mismo acto, para que el interesado no concurra más de una vez a la oficina.

El público puede ir de lunes a viernes, de 8 a 11. Se le entrega un número de orden y espera a que se lo llame. Funcionan varias ventanillas, de modo que se los hace pasar de a cinco o seis por vez.

Es del caso aclarar que este servicio es solamente para asesoramiento e interpretación de la ley y en el caso ya mencionado. Si surgieran diferencias entre el importe que debe pagar por alquiler el inquilino consultante, y el que debe cobrar el propietario consultante, éstas deben arreglarse entre ambos, ya que el Banco no interviene en ello. En caso de que no llegasen a un acuerdo, ambos deberán recurrir a los servicios de un profesional.

En cuanto a las consultas, tanto pueden hacerlo las dos partes interesadas concurriendo juntas, como cada una por su cuenta. Las diferencias pueden surgir por la disminución de los ingresos del grupo familiar (hijos que trabajan y se independizan del grupo), gastos que tuvieren, etc., como la situación del inmueble, mantenimiento, refacciones, adelantos, impuestos, etc.

Profesor y magistrado de Mendoza intervendrá en las reformas de la O.E.A.

La Organización de los Estados Americanos ha seleccionado a 24 internacionalistas de igual número de países del sistema interamericano, para su participación en el Tercer Curso de Derecho Internacional a realizarse durante un mes en Río de Janeiro. Allí serán consideradas las propuestas de reformas de la O.E.A., el derecho del mar, las empresas multinacionales y el reconocimiento y ejecución de las sentencias extranjeras.

Maximiliano F. Páramo

Entre los internacionalistas seleccionados, figura un magistrado y profesor local, el doctor Maximiliano Francisco Páramos, juez de Cámara en lo Civil y Comercial, y profesor de Derecho y Política Internacional de la Universidad Nacional de Cuyo.

El doctor Páramo, oriundo de la Capital Federal, estudió en nuestro medio, graduándose como bachiller medalla de oro y abanderado en el Colegio San José de los Hermanos Maristas. Se graduó como abogado en la Universidad Nacional de Córdoba en 1956. En 1958 fue becado por el Instituto Interamericano de Derecho de Nueva York; En 1959 la Facultad de Derecho de la Universidad de Londres le otorgó igual beneficio y en 1960 obtiene en la Universidad de Nueva York el grado de Master en Derecho Comparado. Desde 1963 es magistrado en lo Civil y Comercial y desde 1965 docente universitario.

En 1970 fue también becado por la O.E.A. para un curso de Derecho de la Integración. Ese mismo año recibe en la Facultad de Ciencias Políticas y Sociales de la Universidad Nacional de Cuyo el título de docente autorizado en Derecho Internacional Público y al año siguiente, en la misma Facultad, el título de docente autorizado en Derecho Diplomático y Legislación Consular. En 1972 asistió a la sesión exterior de la Academia de Derecho Internacional de La Haya, entidad que en 1973 le extendió el diploma por su trabajo sobre los Tratados Internacionales. Es miembro del Consejo Ejecutivo de la Asociación Argentina de Derecho Internacional.

Juró el cargo magistrado del fuero laboral

Durante una ceremonia que se cumplió en la sala de acuerdos de la Suprema Corte de Justicia, prestó juramento como vocal de la Cámara Quinta del Trabajo, con asiento en la primera circunscripción judicial, el doctor Miguel Fugo.

Asistieron el subsecretario de Justicia, segundo comandante de Gendarmería auditor Amadeo Carlos Oliveros, y los miembros de la Corte Suprema y el procurador general. Presidió el acto el presidente del alto tribunal, doctor Juan Antonio del Peral.

Suspenden ómnibus de Luján a Chacras

El ministerio de Obras y Servicios Públicos informó que, por resolución de la Dirección de Tránsito y Transporte, ha sido suspendido el servicio que presta la empresa de ómnibus "Maipú", línea 82, entre Luján de Cuyo y Chacras de Coria, mientras se encuentren intransitables las arterias por las que circula.

Mercado de Valores

El Mercado de Valores de Mendoza operó ayer por un total de $ 37.766.866, con los siguientes cierres: VNA 1ª Serie, $ 2.884,70; VNA 2ª Serie, 1.707,20; VNA 3ª Serie, $ 559 y VNA 4ª Serie, $ 356,80.

El Fondo Cuyano de Inversiones cotizó la cuota parte en 27.6980. La anterior fue de 28.9340.

Río Colorado

Aspectos relativos a la realización de obras y la adjudicación de cupos

En la nota inicial publicada en la víspera, dimos comienzo al análisis del tema referido al aprovechamiento para Mendoza de las aguas de los ríos Grande y Colorado, abordando aspectos que aludían a la descripción de la cuenca y a los estudios realizados desde 1911 a la fecha por diversas comisiones de trabajo, tendientes a derivar sus aguas para aprovecharlas energéticamente y ampliar las zonas de cultivo. Hoy continuamos ese análisis, y ofrecemos al lector los aspectos más importantes que hay que tomar en cuenta para llegar a decidir sobre la adjudicación de cupos de agua y realización de obras en las distintas provincias comprometidas, entre ellos, los geológicos, técnicos, políticos, jurídicos, económicos y sociales, habida cuenta que el río Grande es afluente de un río interprovincial y que, por lo tanto, hay intereses contrapuestos en juego. Todo ello, basándose en el estudio "Problemas hídricos de la zona Sur" de los profesores Ana María Claramunt y Jorge Aldo Perone, recientemente editado por la Facultad de Ciencias Económicas de la Universidad Nacional de Cuyo y que es parte de un trabajo mayor denominado "Estrategias de desarrollo económico-social de los departamentos de Mendoza".

Aspectos geológicos y técnicos

Para analizar la posibilidad de concretar las obras, es necesario tener en cuenta las condiciones geológicas de la zona. No debe olvidarse que el área bajo cultivo forma parte de la cordillera principal andina o cordillera occidental, sector donde las alturas no pasan generalmente los 3.500 metros.

La geología del Valle Hermoso presenta un problema de importancia relacionado a la estratigrafía: la presencia del yeso principal sobre un área recortada al este del Valle. Restar importancia a tal situación acarrearía graves problemas en la estabilidad de las obras, con lo que se indica que, en caso de ejecutárselas, debe haber previos estudios en donde se indique la geología del subsuelo hasta la roca de base del yeso principal.

Considerando diversas alternativas y las dificultades técnicas, desde el punto de vista geográfico sería más fácil trasvasar aguas del río Neuquén o del Negro al Colorado, que desde los ríos Cobre-Tordillo y Grande al Atuel, pues el primero sería en llanura y el segundo en medio de Los Paramillos Altos.

Aspectos económicos

Desde el punto de vista económico hay que comparar los beneficios que suponen las obras (riego, energía, control de crecidas, agua potable, recreación, etc.) con los costos (de instalación, operativos, infraestructura y otros), y ambos aspectos respecto de los objetivos que se pretenda alcanzar. Una vez que se resuelve cuáles proyectos son los más rentables, recién entonces debería procederse a la asignación del recurso hídrico; el camino inverso puede implicar una pérdida de recursos en el aprovechamiento del caudal.

En el caso concreto del río Grande, la provincia de Mendoza no aspira a la explotación del caudal total del río, sino que pretende un caudal adecuado para mejorar los cultivos actuales y para poner en producción los restantes recursos complementarios, en especial la energía. En cuanto a riego, el área a beneficiar está emplazada en San Rafael, General Alvear y Malargüe, y en lo que hace a energía eléctrica, la zona es mucho más amplia, ya que abarcaría las provincias de Mendoza y San Juan, por el Sistema Interconectado Cuyo por extenderse en el futuro a nivel nacional. Además existe la posibilidad de exportar energía a Chile.

La zona sur constituye el 58% de la superficie provincial, en la que el 38% de la población se dedica a la actividad agrícola. Las precipitaciones son reducidas, por lo que el desarrollo agropecuario depende del riego artificial. De las 225.778 hectáreas empadronadas, sólo un 54% cuenta con derechos definitivos de riego y está bajo cultivo.

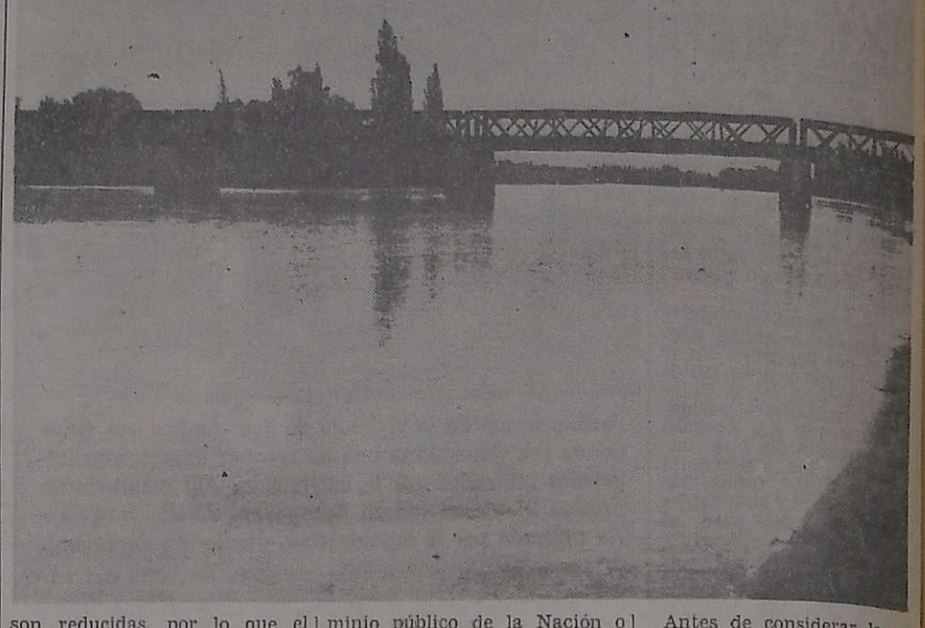

De todos los beneficios citados, pareciera que los más importantes provendrían del incremento de la energía generada que aumentaría, según el estudio de HARZA, entre un 122% y 490% con respecto a la actual generación del embalse El Nihuil.

Aspectos jurídicos

El aspecto jurídico es quizá el que más pesa y por el cual las provincias cotitulares del río Colorado no han llegado a un acuerdo final. Para conocer los derechos que asisten a la provincia de Mendoza hay que realizar un análisis de las estructuras jurídicas vigentes en el orden nacional, provincial e interprovincial.

De acuerdo al artículo 104 de la Constitución Nacional, las provincias conservan todo el poder que no han delegado expresamente en el gobierno central. Y el gobierno nacional recibió, en materia de recursos hídricos, las siguientes atribuciones: 1) Exploración de los ríos interiores; 2) Construcción de canales navegables; 3) La regulación del comercio y la navegación fluvial interprovincial e internacional. Las dos primeras son concurrentes entre Nación y provincias, y la tercera es exclusiva del Congreso Nacional.

El Código Civil clasifica los bienes en: de dominio público o de propiedad de los particulares. Considera como de dominio público de la Nación o de las provincias, según el territorio en que se encuentren los ríos, sus cauces y a toda agua que tenga o adquiera la aptitud de satisfacer usos de interés general. Los ríos provinciales o interprovinciales forman parte del territorio de cada provincia y por lo tanto pertenecen a su dominio público eminente. Los ríos interprovinciales, sean navegables o no, pertenecen al dominio de las provincias en cuyo territorio se desarrollan. El dominio sobre el cauce es de la provincia donde se encuentra, y si el mismo sirve de límite de dos provincias, el dominio de cada una llega hasta la mitad de las aguas.

De acuerdo entonces al Código Civil, las provincias de Río Negro, Buenos Aires, La Pampa, Neuquén y Mendoza, tienen el dominio de los ríos Grande, Barrancas y Colorado. La jurisdicción para construir obras públicas es concurrente entre la Nación y las provincias.

Aspectos políticos y sociales

El trabajo publicado por la Facultad de Ciencias Económicas inicia este punto considerando que las tesis sustentadas por la Argentina en materia internacional (caso Brasil, por ejemplo) deben guardar concordancia con lo que se decida en cuestiones suscitadas por ríos interprovinciales.

Aclara también que no obstante los estudios que se efectuan desde principios de siglo, hay factores imponderables que sólo pueden definirse en el plano político.

Antes de considerar los argumentos de cada provincia, hace breve referencia a las condiciones pluviales e hídricas de cada una de ellas, que seguidamente sintetizamos: En Buenos Aires, en la zona atravesada por el río Colorado, la precipitación es de 400 milímetros anuales y el uso del sistema de riego es secundario. La provincia de Río Negro cuenta con los aportes de los ríos Negros y Limay y sus niveles pluviales pueden llegar a 3.000 mm. (Puerto Blest). Neuquén se beneficia con los ríos Limay y Neuquén, y los registros pluviométricos oscilan entre 400 mm. y 1.600 mm. anuales. En todos los casos, los módulos hídricos sobrepasan en mucho a los registrados en total por los ríos mendocinos. La Pampa sólo cuenta con el río Colorado y aguas subterráneas, pero en materia pluvial se asemeja a Buenos Aires (en Estación Gaviotas, por ejemplo el promedio anual registrado en 51 años es de 379,6 mm.). En cuanto a Mendoza, sus 300.000 hectáreas cultivadas son regadas artificialmente, ya que la precipitación media anual es de 196,8 mm.

Argumentos provinciales

Para analizar la distribución de las aguas del río Colorado se reunió en 1969 una comisión creada por el Ministerio del Interior, de la que surgió un acta que establece que "las provincias ribereñas tienen el derecho de usar razonablemente el agua aunque implique una disminución del caudal del río", y en la que se da prioridad al riego sobre el uso indus-

(Pasa a la Pág. siguiente)

Preocupa al empresariado la nueva ley de sellos

Trascendió en medios vinculados al empresariado mendocino la preocupación que ha originado la ley provincial Nº 4063, modificatoria del impuesto de sellos. En tal sentido, se hizo llegar a las autoridades una nota concebida en los siguientes términos:

"La Unión Comercial e Industrial de Mendoza, tiene el honor de dirigirse a S.S. a los efectos de hacerle conocer que ha recibido numerosas inquietudes y consultas de sus asociados directos y distintas cámaras afiliadas, con motivo de la sanción de la ley Nº 4063, que introduce modificaciones al título III —Impuesto de Sellos y Justicia— del Código Fiscal (o. 1974), modificado por el decreto - Ley Nº 1065/75.

"No es propósito de la entidad pretender agotar en esta presentación la temática referida al mencionado impuesto. Solamente señalaremos algunos aspectos buscando el objetivo de preocupar al señor ministro sobre este problema que afecta fundamentalmente a las fuerzas vivas de la provincia, sujetas a la triple tributación que impone las jurisdicciones nacional, provincial y municipal, todo en constante y progresivo aumento.

"Entre este asunto, debemos manifestarle que innovaciones introducidas modifican sustancialmente el monto de las tributaciones y además, comprenden sus objetivos a instrumentos que tradicionalmente estaban exentos y que ahora quedan comprendidos en la imposición tributaria.

"Asimismo tiene en cuenta que las exentas del impuesto de sellos solamente las "boletas que se otorguen por ventas efectuadas en la etapa minorista-público", por exclusión, quedan comprendidos en el tributo las

venta referidas a operaciones entre mayoristas y comerciantes y todas las que no se refieran a operaciones de contado o que contengan condiciones de pago.

"Se advierte con facilidad que la innovación es profunda y de un alcance tan generalizado, que sin temor a incurrir en exageración, puede concluirse que por este medio se ha establecido veladamente un nuevo impuesto a las ventas sobre las operaciones concertadas a nivel de mayoristas o en otra forma que no sea al contado, salvo la ya referida etapa minorista-público. Todo esto sin perjuicio del conocimiento que tenemos de que por otra iniciativa se está considerando la reimplantación del Impuesto a las Actividades Lucrativas, como ya ha ocurrido y ocurrirá en otras jurisdicciones.

"En abono de lo expresado, conforme a lo que establece el nuevo artículo 258, sólo bastará que de las registraciones y/o anotaciones contables o extracontables surgiera la existencia de actos, contratos, obligaciones u operaciones gravadas, en que por razón de su prueba o por los usos y costumbres deban constar en algún instrumento, aún cuando estos últimos no existan, para que proceda la liquidación del impuesto. Es decir, que la instrumentalidad a que se refiere el artículo 312, queda desvirtuada por esta disposición, que acuerda un amplísimo margen al criterio fiscal. Como se advierte, el impuesto no está destinado a gravar los instrumentos sino que lisa y llanamente se encamina, en lo que al comercio e industria se refiere, a imponer las convenciones de compraventa, lo que caracteriza una finalidad diversa de la tradicional en lo que a este gravamen se refiere.

"Por otra parte, el artículo 258 que comentamos, extiende las atribuciones del personal de fiscalización a límites que, si las facultades que se confieren no son adecuadamente administradas, podrá a los contribuyentes en estado de intervención frente a la sola presunción de infracciones por parte del mencionado personal. De esta forma se corre el riesgo que la conducta tributaria de los contribuyentes en ningún momento merezca la aprobación oficial.

"Por otra parte, la fórmula genérica utilizada para referirse a los hechos gravados —actos, contratos, obligaciones y operaciones— impide a los contribuyentes conocer con precisión el alcance que la interpretación oficial le confiere al conjunto de normas a que nos estamos refiriendo, ya que según fuera el criterio, podrán quedar comprendidos en el impuesto una serie de momentos de la actividad comercial, que guardan evidente relación e interdependencia entre sí.

"También debemos manifestarle que nos sorprende que por los organismos competentes todavía no se haya hecho conocer a los contribuyentes las innovaciones implantadas, mediante una profusa campaña de divulgación, que podría tener el mérito de desvirtuar las interpretaciones erróneas del nuevo texto legal, o bien, ajustarlas a la realidad, cuando no coincidieran con el alcance que el Departamento de Sellos pudiera otorgarle a la ley reformada. La publicación del Boletín Oficial es medio legal para presumir el conocimiento de la ley, pero no es instrumento hábil para difundir masivamente el conocimiento del impuesto.

"Además, nos permitimos señalar al señor ministro que las reformas aprobadas fueron concebidas en otras circunstancias de la vida económica del país, no resultando conveniente la oportunidad de su aplicación, porque se transforman en un impedimento para la reactivación de las actividades fundamentales de la economía, especialmente en el orden de las pequeñas y medianas empresas.

"Es opinión de nuestra entidad y en tal sentido peticionamos al señor ministro, que debe procederse a la revisión de la norma sancionada, porque creemos que no se ha advertido adecuadamente la profundidad y alcance de la reforma, en cuanto no consulta un principio fundamental de la actividad financiera, como lo es el referido a la capacidad contributiva de los administrados.

"De esta forma dejamos planteada al señor ministro nuestra solicitud de consideración del caso que nos ocupa, descontando que merecerá su atención en mérito a la trascendencia e importancia que reviste, ofreciéndole para ello nuestra preocupada colaboración, si así creyera conveniente".

Todo el país a vuelo de crédito
(sin precedentes)

Llegue volando, a cualquier ciudad de nuestro inmenso y hermoso territorio.
Para pasear o por negocios. Siempre será un viaje de placer,
con nuestra ventajosísima *línea de créditos* para vuelos de cabotaje.
Planes al más bajo interés e incluso sin anticipo. Trámite inmediato.
Consúltenos, en todas nuestras sucursales o en agencias de viajes de todo el país.
Comprobará que la comodidad de volar está con nosotros.

Pague lo mismo, vuele en Jet.

AEROLINEAS ARGENTINAS

Solo nuestra responsabilidad supera su exigencia.

Ceremonia realizada en la Facultad de Filosofía y Letras.

Asumió el nuevo decano de Filosofía y Letras

Profesor Luis B. Campoy

Asumió su cargo el nuevo decano interventor en la Facultad de Filosofía y Letras, profesor Luis B. Campoy. Lo puso en funciones el rector interventor de la Universidad Nacional de Cuyo, comodoro ingeniero Héctor E. Ruiz, y remplaza a la profesora Rosa Zuloaga.

La ceremonia se llevó a cabo en el salón de actos de dicho facultad, y asistieron los decanos interventores de Ciencias Económicas, doctor Vidal Linares Benegas; de Medicina, doctor Mario Lauro Olascoaga; Ciencias Políticas, profesor Denis Cardozo Brito; de Ingeniería, ingeniero Mario Barrera y profesores y alumnos de esa casa de estudios.

Acompañaron al rector ingeniero Ruiz, el asesor del Rectorado de la UNC., mayor médico Guillermo Ruiz; el secretario general de la Universidad, profesor Guillermo Posse; y el asesor del Rectorado, mayor odontólogo Emilio Colombe Cejas.

El rector, ingeniero Ruiz, saludó a la profesora Zuloaga, destacando la circunstancia de que había renunciado oportunamente pero que a pedido de él, permaneció en el cargo hasta ayer. También destacó con énfasis que la señorita Zuloaga había renunciado por razones de salud y que le daba las gracias por los importantes y patrióticos servicios prestados, sin que esta frase fuera solamente protocolar.

También, entre otras cosas, destacó la idoneidad del profesor Campoy, de quien esperaba con seguridad la eficiencia en el desempeño de sus funciones, "porque dos malos profesores no hacen un buen profesor, como cuatro malos estudiante no hacen un estudiante bueno".

Luego habló la ex decana, aclarando que había pensado hacer una memoria de su trabajo en la Facultad, pero que luego cambió de parecer, por cuanto prefería que lo hecho por ella hablara por sí mismo. Que al asumir el cargo, "me propuse cumplir con un gran compromiso, entre ellos, hacer realidad la necesidad de corregir el estado lamentable en que encontré esta casa de estudios y restaurar el principio de autoridad, tan manoseado como estaba".

Por último, el profesor Campoy dijo que no quería extenderse en palabras y que agradecía al rector por la confianza depositada en él y a la profesora Zuloaga, por los conceptos vertidos sobre su persona.

El profesor Campoy

El nuevo decano de la facultad de Filosofía y Letras egresó en 1948, de la Facultad de Ciencias Económicas de la Universidad Nacional de Cuyo, con el título de contador público nacional y más tarde, tras cursar el doctorado en la misma facultad, obtuvo la licenciatura en Ciencias Económicas. Paralelamente, realizó estudios en la facultad de Filosofía y Letras, de donde egresó en 1955, con el título de profesor en filosofía.

Desde hace 17 años es profesor titular efectivo, por concurso, de la cátedra "Sociología Argentina", en la Facultad de Filosofía y Letras, donde también ejerce la dirección del Instituto de Sociología. En carácter interino dicta, en la misma Facultad, "Sociología General" y, en la facultad de Ciencias Políticas y Sociales, "Metodología y Técnicas de la Investigación Política".

Siempre dentro de su especialidad, la sociología, el nuevo funcionario fue profesor de la Universidad provincial "Domingo F. Sarmiento", de San Juan; de la Universidad Nacional de Buenos Aires; de la Universidad Católica Argentina y de la Facultad de Ciencias de San Luis. En las dos primeras universidades dirigió, también, los respectivos departamentos de Sociología.

Numerosos trabajos de investigación, en calidad de colaborador, asociado, director de equipo e investigador particular, engrosan el curriculum del profesor Campoy. Entre ellos merecen especial atención los siguientes: "El proceso de urbanización y de industrialización en la Argentina"; "Un índice para estratificar socialmente ya no a individuos, sino a familias"; "La familia como impedimento para la instauración de una sociedad comunista, según Marx"; "Percepción de grupos de presión, alienación e integración social"; "Impacto de la experiencia universitaria sobre el pensamiento político"; "Intenciones de seguir una carrera universitaria" y "Consecuencias de la inmigración en Argentina".

Es miembro de sociedades científicas nacionales y extranjeras; dictó conferencias; dirigió encuestas y participó de congresos y reuniones científicas. A su vez realizó cursos intensivos en el país y el extranjero. En este último caso se destacan los estudios e investigaciones realizados en la Universidad de California, EE. UU., becado por el Consejo Nacional de Investigaciones Científicas y Tecnológicas de la República Argentina. Asimismo, visitó en el país del norte institutos de investigación universitaria, becado por la Universidad Nacional de Cuyo y la Fundación Rockefeller.

El profesor Campoy dirige la revista "Investigaciones en Sociología" y fue director suplente de EUDEBA en representación de la Universidad Nacional de Buenos Aires.

Festejan hoy el Día del Agente Penitenciario

Será celebrado hoy el "Día del Agente Penitenciario" con diversos actos, en la sede de la Penitenciaría Provincial. Se iniciarán a las 9.30, con una concentración de efectivos frente al pabellón de la dirección. Habrá después recepción de autoridades y presentación de efectivos, tras lo cual será presentada la bandera de ceremonias; izamiento del Pabellón Nacional; Himno Nacional y pronunciará palabras alusivas un oficial superior.

Seguidamente, el capellán de la institución, presbítero Angel Latuf, oficiará una misa de acción de gracias. Finalmente, a las 21, se servirá una cena de camaradería y se celebrará a continuación una reunión social.

Charla sobre la subsistencia del matrimonio

Continuará mañana el programa pastoral que se realiza en la parroquia "Asunción de la Virgen" de Dorrego, sobre el matrimonio y la familia.

A las 17, en el salón parroquial de calle Dorrego 1592, el profesor Abelardo Pithod disertará sobre el tema "Debe subsistir el matrimonio y la familia".

Confirman a ministros del Poder Ejecutivo

Por decreto Nº 1138, el Poder Ejecutivo confirmó en sus cargos a los ministros de Gobierno, comodoro Teófilo Ramírez Dolan; de Obras y Servicios Públicos, coronel Carlos Benito Pajariño; y de Cultura y Educación, coronel Juan Esteban Echazú.

Corte de energía en la Capital

De acuerdo con lo informado por Agua y Energía Eléctrica mañana, de 11.30 a 13.30, se suspenderá el servicio de energía eléctrica en la Capital, en la zona comprendida por calles Boulogne Sur Mer, Juan de Dios Videla, Granaderos y Sarpacha.

El corte obedece a la realización de trabajos de mejoras en las instalaciones eléctricas

El ministro de Hacienda estrecha la mano al nuevo funcionario.

Asumió el subsecretario de Recaudación y Control

Desde ayer se encuentra en funciones el subsecretario de Recaudación y Control del Ministerio de Hacienda, mayor de Intendencia (RE) de Ejército, Ramón Juan Carlos Lo Bianco.

La ceremonia se cumplió a las 9, en el salón de acuerdos del Ministerio de Hacienda, con la presencia del titular de esa cartera, comodoro (RE) Pedro Patricio Ferrero; subsecretario de Hacienda, contador Carlos A. Ferrer; secretario general, señor Hilario Laredo Navarro; titulares de otras reparticiones dependientes de Hacienda, personal del Ministerio, familiares y amigos del designado.

Luego de darse lectura al decreto de designación, habló el ministro para desear éxito al nuevo funcionario, quien finalmente le estrechó la diestra. Posteriormente fue saludado por los asistentes al acto.

Río Colorado

(Viene de la Pág. anterior)

trial y/o minero. En la oportunidad se determinaban "zonas" y no "provincias", lo que fue objetado y fundamentado por La Pampa, Mendoza, Neuquén y Río Negro, frente a la posición de Buenos Aires, que estimó que la consideración de provincia introduce un elemento político - administrativo dentro de un análisis que debe centralizarse en la consideración técnico - económico y social de la región. Determina que en el país hay zonas homogéneas y desde ese punto de vista deben ser analizadas. Las otras provincias, en tanto, consideran que como tales no pueden dejarse de lado; que la mayor o menor potencialidad económica y los recursos naturales de las provincias constituyen un elemento fundamental que debe tenerse en cuenta; y que las provincias deben intervenir en los estudios, proyectos y planes para el aprovechamiento del Colorado.

Todas ellas, menos Buenos Aires, consideran que deben tenerse en cuenta las áreas cultivadas existentes en cada provincia, sus recursos naturales y la posibilidad de extensión de cultivos y los costos de otros medios que puedan adaptarse para satisfacer las necesidades sociales y económicas de cada provincia.

Por otra parte, Buenos Aires, La Pampa y Mendoza se unieron para manifestar la conveniencia de habilitar áreas de cultivos en zonas ribereñas al río Colorado y no del río Negro, lo que implicaría el trasvase de aguas del Negro al Colorado, pues aquél tiene mayor caudal que el Colorado y éste no satisface las necesidades de las provincias ribereñas. Frente a esa propuesta, las provincias de Río Negro y Neuquén se oponen, pues el agua la necesitan para incorporar nuevas áreas de cultivo, para asegurar las condiciones de navegabilidad del río y porque estiman que la cuenca del río Negro no es un recurso compartido por las cinco provincias que integran la cuenca del Colorado.

La Pampa también propicia el criterio de que "debe tenerse en cuenta la carencia de recursos hídricos en cada zona y los perjuicios sufridos por obras de mejoramiento en otras", a lo que adhirieron Buenos Aires y Neuquén. Mendoza no aceptó esa propuesta porque "no está probado ni se ha intentado jamás acreditar ningún perjuicio" y porque "es derecho indiscutido de las provincias el uso de los recursos hídricos exclusivamente provinciales". No obstante esa propuesta, La Pampa presentó en 1974 el proyecto del dique Hueches, cuando no se había aún decidido qué obra sería prioritaria en el río Colorado y sin duda con el perjuicio que ocasionaría a otras provincias afectadas. Y en setiembre de 1975, la Subsecretaría de Recursos Hídricos acordó un aporte financiero de un millón de pesos para encarar la realización de un proyecto de aprovechamiento hídrico, de carácter múltiple, a través de la construcción del dique Casa de Piedra, lo que originó el consiguiente reclamo del gobierno de Mendoza.

Programa único

La Subsecretaría de Recursos Hídricos, con datos del Massachusetts Institute of Technology (MIT), elaboró en 1973 la "Versión preliminar del programa único" para distribuir los caudales del río Colorado.

Se ofrecieron tres alternativas: 1) con un aporte de 100 metros cúbicos del río Neuquén y un trasvase de 43 metros cúbicos del Grande al Atuel, este último en dos etapas. 2) Con río Colorado solamente, asigna 43 metros cúbicos para la derivación del río Atuel. 3) Con 109 metros cúbicos del río Neuquén, tomando como primera etapa la alternativa número dos (43 metros cúbicos para Mendoza). Los objetivos eran también tres: uso eficiente del recurso desde el punto de vista económico; prioridad de la irrigación y del abastecimiento de poblaciones y contribución de los aprovechamientos del recurso a la integración territorial.

Esto originó consultas interprovinciales y el surgimiento de otros aspectos a considerar, entre ellos, la concentración salina en puntos críticos de la Cuenca que determinó en 1974 y 1975 la realización de campañas para detectar el tenor salino, no encontrándose aumentos bruscos de salinidad.

Mendoza sostiene que la "Versión preliminar" de 1973 contiene algunos puntos de acercamiento de los intereses en juego que podrían servir de base para la decisión política. De todos modos, cabe indicar que, desde el punto de vista técnico, no sería aconsejable para Mendoza un cupo menor de 43 metros cúbicos.

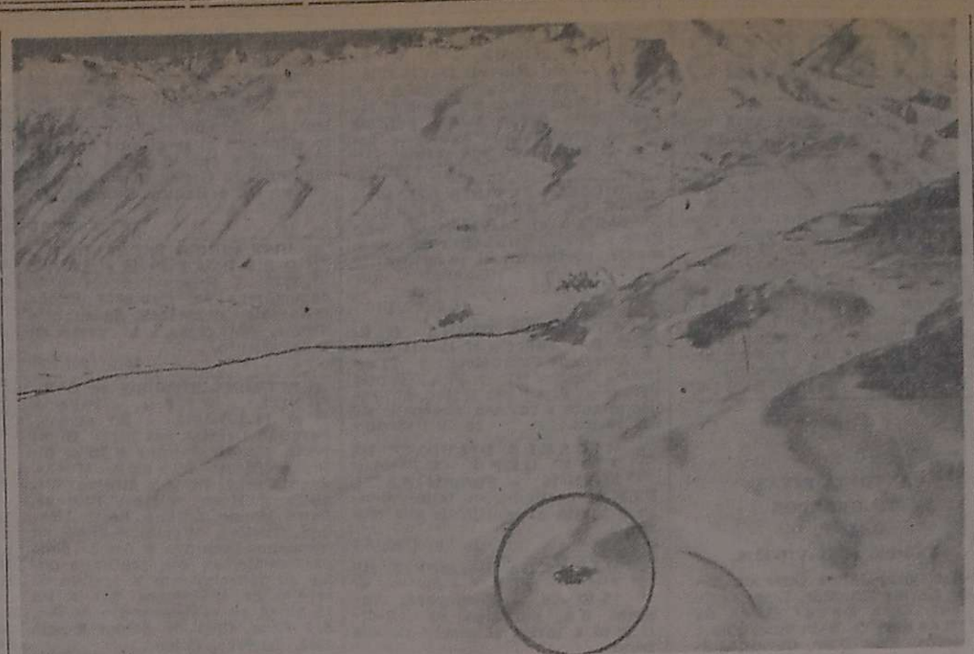

La fotografía fue tomada en setiembre de 1975 desde un helicóptero por personal de LOS ANDES. En primer plano (círculo) se aprecia el refugio "Putalivo", del que sólo emergen los techos. La nota gráfica es por demás ilustrativa de la merma que registran este año las precipitaciones níveas en esa región, donde la acumulación hasta el 14 de julio último fue de 0,81 metros de altura.

Indices de la acumulación de nieve en Valle Hermoso

Considéranse inferiores a los de otros años

SAN RAFAEL. — Es poca la nieve acumulada hasta ahora en Valle Hermoso, en comparación con la registrada para la misma fecha en años anteriores. La pronunciada diferencia de esa acumulación hace temer un año de poco caudal para los ríos cordilleranos, como se registró en las temporadas agrícolas 60-70 y 70-71, que fueron de mínima por demás notable con sus derivaciones para el riego que sufrió la contingencias de ese fenomeno.

Indices

Las cifras que indican el temor de que damos cuenta, son por demás ilustrativas. La nieve acumulada en Valle Hermoso para el 14 de julio es de 0,81 centímetros de altura, y está muy por debajo de la que registró años anteriores, a saber: 1971, 1,94 metros de altura; 1972, 2,15 mts.; 1973, 2,01 metros; 1974, 2,80 metros y 1975 3,15 metros.

Valle Hermoso es uno de los parajes que ubica al pie de las altas cumbres, o sea del principal cordón de montaña que nos separa de la vecina república de Chile, donde se toman las mediciones nivológicas que sirven para el pronóstico de los caudales de los ríos cordilleranos. Esa labor está a cargo de Agua y Energía Eléctrica, por intermedio de un departamento dotado de personal especializado que en el curso de los años ha brindado pronósticos de caudales en los ríos de la cuenca cuyana, con valores que luego fueron confirmados durante el escurrimiento estival. Ese departamento utiliza un helicóptero en reemplazo de los medios empíricos de que en el pasado se valía para llegar hasta las zonas elegidas para medir la acumulación de nieve. Este moderno medio de transporte, ha facilitado la labor y el llegar a zonas casi inaccesibles en el pasado, hecho que permite efectuar mediciones en zonas de gravitación en los deshielos que forman el caudal de todos los ríos andinos, y de ahí esa exactitud que comentamos.

Reservas

Si bien ese valor en nieve que registra Valle Hermoso de 0,81 metros de altura, es poco representativo, cabe destacar que faltan los meses de agosto y setiembre, que podrían modificar la situación que por ahora crea un panorama poco favorable. Sin embargo, esa medición debe llamar a la reflexión en cuanto a las erogaciones para el riego y tratar de ir acumulando reservas de agua para contrarrestar un posible fenómeno de sequía, como el que registra el Viejo Mundo, con ponderable daño en su economía y especialmente en la producción de alimentos. La política de evitar derrames que se pierden en esta época en que es prácticamente nulo el riego, permitirá afrontar con mayores seguridades el ciclo agrícola próximo, siempre que otras novedades no cambien ese panorama. Tres embalses permiten que esa política pueda ser aplicada en los ríos Diamante y Atuel. Habrá que extremar las mediciones de nieve para ir logrando un pre pronóstico, a fin de que, de faltar agua, ese problema se lo pueda contrarrestar con las reservas acumuladas en las presas de embalse, Nihuil, Valle Grande y Agua del Toro, que ha comenzado su función de regulador del riego.

Entidades de bien público

Rueda Interna Rotary Club Mendoza. — Esta sección de la entidad rotaria, que preside la señora Nelly Ruth Ortiz de Negri, con motivo de la finalización del año rotario 1975-76, ha efectuado las siguientes donaciones: azulejos para la cocina de la sala 14 de lactantes del Hospital Emilio Civit; taburetes para la revisión de enfermos al servicio de oftalmología del mismo nosocomio, y sábanas para el hogar de hombres del Ejército de Salvación y una partida de azúcar al Hogar de Ancianos.

Rotary Club de Fray Luis Beltrán. — Hoy, a las 21.30 se reunirán sus socios. El minuto rotario estará a cargo de Antonio Badín; la charla de clasificación será ofrecida por Heraclio Ricardo Clop y la información rotaria por Néstor Rubén Labiano.

Plazo para empleadores mendocinos

La oficina de Servicios de Empleo de la Delegación Mendoza del Ministerio de Trabajo de la Nación, se dirigió a los empleadores de la provincia que, contando con una dotación mayor de 50 trabajadores aún no hayan cumplimentado lo dispuesto por la resolución S. T. 4/76.

En forma inmediata, se comunicó, se deberá informar sobre las altas y bajas del personal durante los meses de marzo, abril, mayo y junio de este año. El plazo de presentación expiró el 12 de este mes. En caso de incumplimiento se aplicarán las sanciones previstas por la legislación vigente.

Conferencia sobre reajustes en obras pública

La Cámara Argentina de Construcción, delegación Mendoza, informó que hoy, a las 18.30, se dictará la conferencia técnica relativa a las "Normas de aplicación de los decretos nacionales 2478 y 2875 del año 1975, que fueron ratificados por ley 21.250" y que se relacionan con el reajuste de variación de costos en obras públicas.

Tendrá lugar en el salón del Automóvil Club Argentino y estará a cargo del licenciado Eduardo A. Maurizzio, procretario del consejo ejecutivo nacional de la Cámara de Construcción.

Estarán presentes el ex presidente de la entidad (que fue durante 40 años) ingeniero César M. Polledo; el presidente del consejo directivo, ingeniero Roberto Marghetti; el cepresidente, ingeniero Julio César Crivelli; el secretario ingeniero Roberto Servente, el vocal, ingeniero Guillermo Vila.

Los visitantes se entrevistarán esta tarde con el ministro de Obras y Servicios Públicos de la provincia, coronel Carlos Benito Pajariño.

AHORA EN
Rivadavia 135
Hoffman
S.A.
Muebles y equipos de oficina
OFERTA de la SEMANA
Máquina de Escribir
REMINGTON de oficina mod. 100 $ 58.00
16.7/F 76968

Motores industriales Ford.
4 cilindros 92 y 122 HP
6 cilindros 120 y 132 HP
V-8 160 - 180 y 205 HP
Toda la línea de motores Ford y sus repuestos, para ser aplicados a motobombeadores, motocompresores, motogeneradores, motosoldadores, motobombeadores a dispersión, elevadores y para todos los usos industriales, agrícolas y náuticos donde sea necesaria la potencia, el rendimiento y la calidad de los motores Ford.
CON FINANCIACION ADECUADA A SUS NECESIDADES.
LASELES S.A.
Av. San Martín 4180 - Buenos Aires
Tel. 51-0469

FIAT
presenta su nuevo
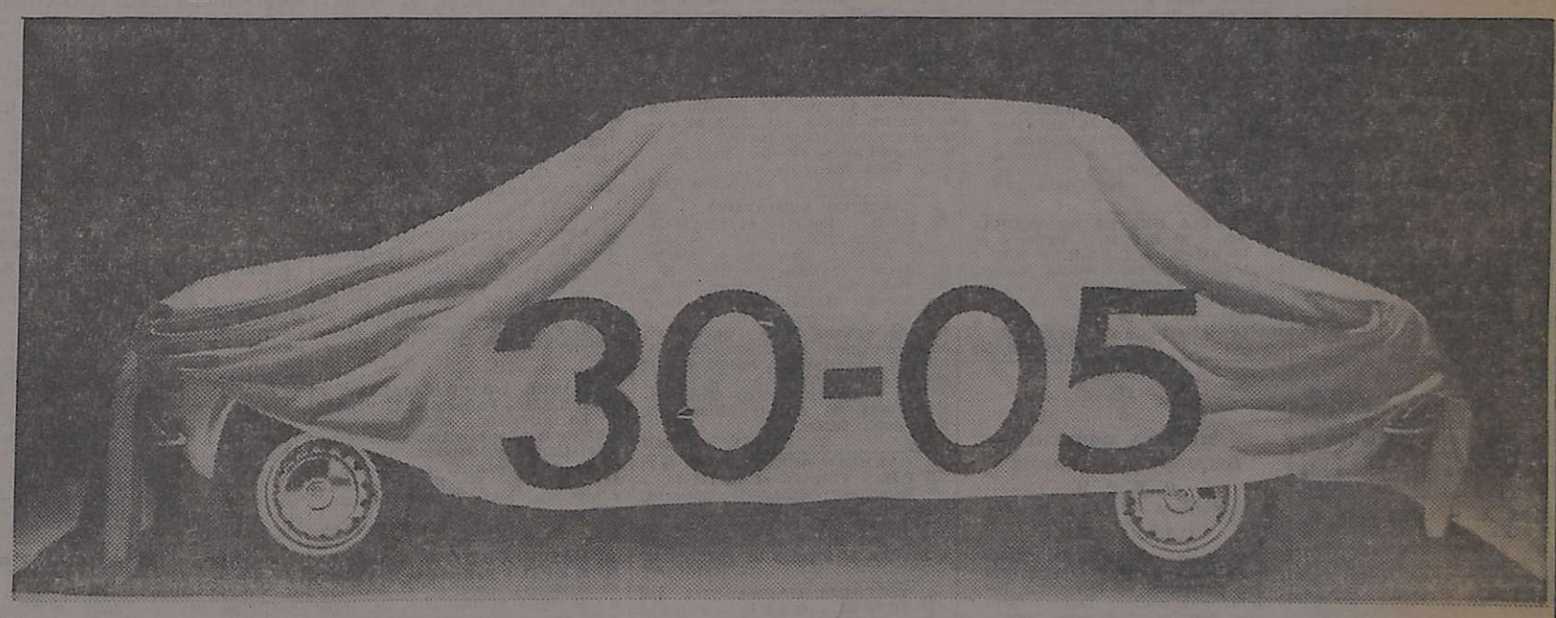

(El mejor plan del país.)
30 Cuotas
0,5% de interés mensual.
Como siempre, la Financiación N°1 para el Auto N°1
FIJESE:
Anticipo: 30%
Nº de cuotas: 30
Interés: 0,5% mensual
UN EJEMPLO. COMPRA DE UN 600
Anticipo: $ 197.700.- o su usado.
30 Cuotas de $ 17.683,17.- o menos.
Dependiendo del valor de su usado, si usted cambia su auto.
LAS CUOTAS SON FIJAS. UNICO CASO DE AJUSTE: SI AUMENTAN LOS SUELDOS
(usted gana 100 y paga 10 - le aumentan a 120 y paga 12).
FIAT
el auto más comprado en Argentina
Este Plan es nacional y está vigente en todos los concesionarios FIAT.
VAYA A:
BARRANCOS S. A.
José Vicente Zapata 361/3
Tel. 2-90286/91426/2-42866
Mendoza
V. E. ZANETTINI LTDA. S. A.
Avda. Colón 324
Tel. 2-49953/40938/45468/42533
Mendoza

VISOS FUNEBRES

SEPELIOS

✝

OREAL ERNESTO JULIA

(Nato)

Q. E. P. D.

Falleció el 15-VII-76.

desconsolada esposa: Esther
ioy de Julia; sus hijos: Po-
a, Lidia, Ernesto, Hugo y
ida Julia; sus hijos politi-
: Pedro Sarradel, Gervasio
sales, Beli Calderon, L. Mau-
y Talo, nietos y demás
es., participan su falleci-
ento e invitan al sepelio de
s restos hoy a las 17 hs. al
menterio de La Dormida. Ca-
de duelo Salvador Garat
. La Dormida. Servicio Co-
ería Juan Alarcon e hijos,
uin. 16|7|F|74819|16|7

FLOREAL ERNESTO JULIA (Nato). - Q.E.P.D. - Falleció el 5-VII-76. - Perpetuo Sarradel ia., participan con pesar el imiento del padre de su hijo ico Pedro e invitan al sepe- e sus restos. 16|7|F|74820|16|7

✝

CARLOS SACCHI

Q. E. P. D.

Falleció el 15-VII-1976.

esposa: Yda Yori; sus hi- Carlos Luis, Delia Ida y erto Juan Sacchi, su hija itica: Elvira Axenfeld, her- nos: María, Héctor, Berta, é, Teresa y Ricardo Sacchi; nieta: Patricia Clara, her- nos políticos y demás deu- participan con pesar su imiento e invitan al se- o de sus restos al cemen- o de Godoy Cruz, hoy 16.30 Casa mortuoria: Leguiza- n 171, Godoy Cruz. Servicio n Alarcon e Hijos, Godoy z. 16|7|F|78322|16|7

ARLOS SACCHI. - Q. E. P. - Falleció el 15-VII-1976. - ias hermanas: María, Berta, esa Sacchi de Battistella; sus nos: Ernesto Hugo, Gladys nguez, Luis Alberto, Ana Vil- apacó y Marcelo Cecilio Bat- a y sus sobrinos nietos, par- n con dolor su fallecimiento an una oración por su eter- scanso. 16|7|C|715|16|7

ARLOS SACCHI. - Q. E. P. - Falleció el 15-VII-1976. - as sobrinos: Carmen Beatriz y Rocco Caroli y Flia., par- n su fallecimiento e invitan elio de sus restos. 16|7|C|661|16|7

ARLOS SACCHI. - Q. E. P. - Falleció el 15-VII-1976. - Luis César Salassa y per- del Sexto Juzgado Civil, Os- illo: Norma Ontivero, Gui- Giunta, Guillermo Soler, y Vedia, Vicente Romano, de Lunello, secretario: Fe- la Rosa y personal del Dé- Cuarto Juzgado Civil: Mer- Mamma, Amanda González, e Romano, Graciela Guinte rto Zárate y Arnaldo Roma- rticipan el fallecimiento del de su amigo y compañero eas Alberto Sacchi. 16|7|C|681|16|7

RLOS SACCHI. - Q. E. P. - Falleció el 15-VII-1976. - ancisco Hidalgo y Flia., par- con profundo dolor el fa- ento de su querido amigo an al sepelio de sus restos. 16|7|C|663|16|7

RLOS SACCHI. - Q. E. P. - Falleció el 15-VII-1976. - an C. Baraciat y Sra. Eduar- roso y Sra., Roberto Costa Héctor J. Herrera y Sra. unardi y Sra. y Coco Chia- rticipan con hondo pesar scimiento del padre de su amigo Tito e invitan al de sus restos. 16|7|F|78321|16|7

RLOS SACCHI. - Q. E. P. - Falleció el 15-VII-1976. - Secretario de la Suprema le Justicia Sr. Juan Héctor Elsa R. de Baldini, Jorge Elisa Bertolini, Alicia T. de o, Beatriz Delgado, Josefina de Castillo, Ana María co, Elsa Cabut, participan ar el fallecimiento del pa- sus compañeros de trabajo Alberto, e invitan al se- e sus restos. 16|7|C|684|16|7

RLOS SACCHI. - Q. E. P. - Falleció el 15-VII-1976. - ique S. Viani y Flia., y Fori de Viani y Flia., par- su fallecimiento con pro- dolor e invitan al sepelio restos. 16|7|C|763|16|7

RLOS SACCHI. - Q. E. P. - Falleció el 15-VII-1976. - ina Jori de Arboit, hijos, olíticos, nietos y demás res participan con profun- r su fallecimiento e invi- sepelio de sus restos. 16|7|C|762|16|7

RLOS SACCHI. - Q. E. P. - Falleció el 15-VII-1976. - amigos: Manuel Arispon, J. Iannuzzi, Abel Borda, Lilo, Raúl Belelli, Miguel Dante Tobares, José Mora- oberto Centurión y Flia., an con profundo dolor el iento del padre de su ami- e invitan al sepelio de os. 16|7|C|750|16|7

RLOS A. SACCHI - Q. E. - Falleció el 15-VII-76. - erto Terrera, Santiago Váz- e Novoa, Juan José More- s Pérez Toledo, Pedro Po- Agustín Salcedo, Héctor León Corín, Jorge Vizca- mérico Fernández partici- fallecimiento del padre de o Tito e invitan al sepelio restos. 16|7|C|783|16|7

RLOS A. SACCHI - Q. E. - Falleció el 15-VII-76. - subcomisión y amigos del el Club Obras Sanitarias ación participan el falle- o del padre de su compa- o e invitan al sepelio de os. 16|7|C|784|16|7

A HEREDIA VDA. DE ACIAR

Q. E. P. D.

ió el 15-VII-76.

ítica: Filomena Ríos ar; sus nietas: Ra- a y Zilma Eliza- hermanos: Sotelo, rdo, Pedro, Fran- a Heredia, herma- sobrinos, primos illares, participan fallecimiento e elio de sus restos en el cementerio n. Casa de duelo pejo, Gagnoni, ería Millo. San 16|7|F|74821|16|7

EREDIA VDA. DE E. P. D. - Falleció - Sus hermanos

✝ **SENOBIA HEREDIA VDA. DE ACIAR. - Q. E. P. D. - Falleció el 15-VII-76.** - Su consuegra: Romelia Vda. de Ríos y sus hijos: Juan Enrique y Oscar Ríos y nietas políticas: Raquel Martín y América Díaz, participan con profundo dolor su fallecimiento e invitan al sepelio de sus restos. 16|7|F|74822|16|7

✝ **SENOBIA HEREDIA VDA. DE ACIAR. - Q. E. P. D. - Falleció el 15-VII-76.** - Emilio Rodan y Flia., participan con profundo pesar su fallecimiento y ruegan elevar una oración a su memoria. 16|7|F|74821|16|7

✝

ANTONIA RIVAS

DE OBREDOR

Q. E. P. D.

Falleció el 15-VII-1976.

Su esposo: Jaime Obredor, hijo: Carlos Obredor, hijos políticos: Dora Ester Ojeda de Obredor y Saturnino Díaz, nietos, Eric Díaz, Carlos, Jaime, Javier, Silvia y Gerardo Obredor, hermanos, hermanos políticos y demás familiares participan su fallecimiento e invitan al sepelio de sus restos a efectuarse hoy, 16 hs. en el cementerio de la Capital. Habrá misa a las 9.30 hs., en la iglesia de Loreto. Casa de duelo: Montecaseros 1420, Ciudad. Servicio: Boschin Hnos. Villa Nueva. 16|7|F|76950|16|7

✝ **ANTONIA RIVAS DE OBREDOR. - Q.E.P.D. - Falleció el 15-VII-76. - C.A.S.R. y B.P.** - Su hermana: Martina Ribas, participa con dolor su fallecimiento e invita al sepelio de sus restos. 16|7|F|74805|16|7

✝ **ANTONIA RIVAS DE OBREDOR. - Q.E.P.D. - Falleció el 15-VII-76. - C.A.S.R. y B.P.** - Su sobrina: Antonia Ribas de Armando e hijos, participan con profundo dolor su fallecimiento e invitan al sepelio de sus restos. 16|7|F|74806|16|7

✝ **ANTONIA RIVAS DE OBREDOR. - Q.E.P.D. - Falleció el 15-VII-76. - C.A.S.R. y B.P.** - Sus sobrinos: Juana Ribas de Agüero e hijos y Lucía Ribas de Pallucchini e hijos, participan con pesar su fallecimiento e invitan al sepelio de sus restos. 16|7|F|74807|16|7

✝ **ANTONIA RIVAS DE OBREDOR. - Q.E.P.D. - Falleció el 15-VII-76. - C.A.S.R. y B.P.** - Sus sobrinos nietos: Hugo Santiago y Edgardo Daniel Armando; Elena March de Armando y Eve Allegretti de Armando (ausentes), participan con profundo pesar el fallecimiento de su querida "yaya" e invitan al sepelio de sus restos. 16|7|F|74905|16|7

✝ **ANTONIA RIVAS DE OBREDOR. - Q.E.P.D. - Falleció el 15-VII-1976** - Su cuñada: Luisa Alessi de Rivas, sobrinos: Norma Rivas de Oliver, Francisco Oliver, Esteban Hernández y Flia., participan con profundo dolor su fallecimiento e invitan al sepelio de sus restos. 16|7|C|786|16|7

✝ **ANTONIA RIVAS DE OBREDOR. - Q.E.P.D. - Falleció el 15-VII-76.** - Josefa Martínez Vda. de Saval, hijos: Jaime, Miguel, Andrés, José, Encarnación y Perita, participan con profundo dolor su fallecimiento e invitan al sepelio de sus restos. 16|7|F|74817|16|7

✝ **ANTONIA RIVAS DE OBREDOR. - Q. E. P. D. - Falleció el 15 - VII - 1976.** - Antonia Adrover de Ramponi y María Herminia Ramponi, participan su fallecimiento e invitan al sepelio de sus restos. 16|7|F|74809|16|7

✝ **ANTONIA RIVAS DE OBREDOR. - Q.E.P.D. - Falleció el 15 - VII - 1976.** - Saturnino Díaz y Eric Díaz, participan con dolor su fallecimiento e invitan al sepelio de sus restos. 16|7|F|76949|16|7

✝

ALBINA DRE DE

PRINCIPIANO

Q. E. P. D.

Falleció el 15-VII-76.

C. A. S. R. y B. P.

Su esposo: Maggiori Principiano; su hijo: Carlos; su hija política: Rosa Navarro; sus nietos: Ana María, Graciela y Adriana; su hermano: Juan Dre; sus hermanas: Dominga Vda. de Principiano, Catalina Yenta de Dre, sobrino y demás familiares, participan su fallecimiento e invitan al sepelio de sus restos al cementerio de Maipú hoy a las 16 hs. Casa mortuoria calle Pablo Pescara 603 Maipú. Servicio Cochería Timonieri, Calderón y López, Maipú. 16|7|F|74828|16|7

✝ **ALBINA DRE DE PRINCIPIANO. - Q. E. P. D. - Falleció el 15-VII-76. - C.A.S.R. y B.P.** - Mercedes, Luisito, Viviana, Roberto Taricco, Marta Dolores Navarro, participan con profundo dolor la desaparición de la querida nona e invitan al sepelio de sus restos. 16|7|C|749|16|7

✝

MICAELA ROSARIO

DELMONTE DE THOME

Q. E. P. D.

Falleció el 15-VII-76.

C.A.S.R. y B.P.

Sus hijos: Elba, Elías, Thelma, Aldo, Nelly y Gladys; hijos políticos; su hermana Josefa; sus nietos: Daniel, Sergio, Mónica y Gladys, sobrinos, primos y demás familiares participan su fallecimiento e invitan al sepelio de sus restos hoy viernes a las 10.30, cementerio de Godoy Cruz - Casa de duelo: Aguirre 275, Barrio de Comercio, Villa Nueva. Servicio: Boschín Hnos. Villa Nueva. 15|7|F|17204|16|7|AD

✝ **MICAELA ROSARIO DELMONTE DE THOME - Q.E.P.D. - Falleció el 15-VII-76. - C.A.S.R. y B.P.** - Rosa Delmonte de Hidalgo, Pedro, Honorio, Juan, Rolando y Edgar Delmonte y flias. participan con profundo dolor el fallecimiento de su querida prima, e invitan al sepelio de sus restos. 16|7|C|708|16|7

✝ **MICAELA ROSARIO DELMONTE DE THOME - Q.E.P.D. - Falleció el 15-VII-76. - C.A.S.R. y B.P.** - Manuela García Guiñazú de Vítolo; sus hijos: Magno Antonio, Manuel, Hermenegildo participan el fallecimiento de la madre de su querido amigo Aldo e invitan al sepelio de sus restos 16|7|C|778|16|7

✝ **MICAELA ROSARIO DELMONTE DE THOME - Q.E.P.D. - Falleció el 15-VII-76. - C.A.S.R. y B.P.** - Zonana, Sevilla y Cía. participa con dolor el fallecimiento de la madre de la jefa de sección e invita al sepelio de sus restos. 16|7|C|765|16|7

✝ **MICAELA ROSARIO DELMONTE DE THOME. - Q. E. P. D. - Falleció el 15-VII-1976.** Abdala Elías, Salomón Elías Jorge Elías, Eduardo Pizarro, Víctor Gudiño, Osvaldo Vera, Rodolfo Soria, y sus respectivas Flias., participan su fallecimiento e invitan al sepelio de sus restos. 16|7|C|785|16|7

✝ **MICAELA ROSARIO DELMONTE DE THOME. - Q. E. P. D. - Falleció el 15-VII-1976.** Dr. Miguel López Ruiz, Rosa Raina de López Ruiz, Vicecomodoro Oscar Alberto Morales, María M. Prado de Morales, participan con profundo dolor el fallecimiento de la madre de su querida amiga Gladys, e invitan al sepelio de sus restos. 16|7|C|782|16|7

✝ **MICAELA ROSARIO DELMONTE DE THOME. - Q. E. P. D. - Falleció el 15-VII-1976.** Dora Illanes, Victoria del Carmen

✝ **MICAELA ROSARIO DELMONTE DE THOME. - Q. E. P. D. - Falleció el 15-VII-76.** - El consorcio de Monobloks A y B de La Fraternidad, participa el fallecimiento de la madre política de su vecino Luis Aguiar e invita al sepelio de sus restos. 16|7|C|787|16|7

✝ **MICAELA ROSARIO DELMONTE DE THOME. - Q.E.P.D. - Falleció el 15-VII-76.** - Juan Pede y Flia., Daniel Quiroga y Sra. madre, participan el fallecimiento de la madre de su amiga e invitan al sepelio de sus restos. 16|7|C|793|16|7

✝ **MICAELA DE THOME - Q. E. P. D. - Falleció el 15-VII-76.** - Américo Pascualetti y Flia., Irides Pascualetti y Flia., Tomás Bruno y Flia., participan su fallecimiento e invitan al sepelio de sus restos. 16|7|F|76951|16|7

✝ **MICAELA DELMONTE DE THOME Q.E.P.D. - Falleció el 15-VII-76.** - Furlotti S.A.C.I. F.I.M.A. participa su fallecimiento e invita al sepelio de sus restos. 16|7|F|74826|16|7

✝ **MICAELA DELMONTE DE THOME Q.E.P.D. - Falleció el 15-VII-76.** - Hormigones Andinos S.A. participa su fallecimiento e invita al sepelio de sus restos. 16|7|F|74826|16|7

✝ **MICAELA DELMONTE DE THOME Q.E.P.D - Falleció el 15-VII-76.** - Bodegas y Viñedos Pucara S.A.C.I.F.A. participa su fallecimiento e invita al sepelio de sus restos. 16|7|F|74826|16|7

✝ **MICAELA DELMONTE DE THOME Q.E.P.D - Falleció el 15-VII-76.** - Hijos de Miguel Thomé y Flias., participan su fallecimiento e invitan al sepelio de sus restos. 16|7|C|797|16|7

✝ **MICAELA DELMONTE de THOME. - Q.E.P.D. - Falleció el 15-VII-76.** - Hugo Pascolatti, Armando Sgró, Jorge Jasi, Juan Jasi, Salomón Jasi, Roque Sgró y sus respectivas familias, participan con profundo dolor su fallecimiento e invitan al sepelio de sus restos. 16|7|C|798|16|7

✝

MIGUEL ANGEL SOGNA

Q. E. P. D.

Falleció el 15-VII-1976.

C.A.S.R. y B.P.

Su madre: Mercedes R. de Sogna; sus hermanos: Víctor, Liliana y Francisco Antonio Sogna; sus hermanos políticos: Eva Orellano, Hugo Carlos Escanio, Fabián, Rosa y Roberto Aguilera; sus abuelos: Francisco Valduga y Antonio Sogna; tíos, primos y demás familiares participan su fallecimiento e invitan al sepelio de sus restos hoy viernes a las 16.30 hs. cementerio de Junín. Casa mortuoria: Carril Barriales, callejón Gomina, Junín. Servicio Cochería Alarcón. Junín. 16|7|F|74815|16|7

✝ **EVELINA CARMEN PEÑA DE ROCAMORA. - Q. E. P. D. - Falleció el 15-VII-76.** - El Consejo de Administración, funcionarios y personal del Banco Unión Comercial e Industrial, participan el fallecimiento de la madre del colaborador Rafael Néstor Rocamora. 16|7|F|769.5|16|7

✝ **EVELINA CARMEN PEÑA DE ROCAMORA. - Q. E. P. D. - Falleció el 15-VII-76.** - La Asociación del Personal del Banco Unión Comercial e Industrial, participa el fallecimiento de la madre de su asociado Rafael Néstor Rocamora. 16|7|F|76925|16|7

✝ **JUAN MORENO SUAREZ. - Q.E.P.D. - Falleció el 15-VII-1976.** - Su hermano: Manuel Moreno (ausente), su hermano político: Manuel Cardenes; sus sobrinos y sobrinos políticos y demás familiares participan con profundo dolor su fallecimiento e invitan al sepelio de sus restos hoy a las 10 horas en el cementerio de Godoy Cruz - Casa mortuoria: Malvinas Argentinas Nº 1203, Villa Hipódromo. 16|7|C|599|16|7

✝ **JUAN MORENO SUAREZ. - Q.E.P.D. - Falleció el 15-VII-1976.** - Domingo Sanz Elvira, señora y familia, participan con dolor el fallecimiento de su amigo y familiar e invitan a acompañar sus restos a su última morada en el cementerio de Godoy Cruz. 10|7|C|599|16|7

✝ **CARMELO SCHIAVONE PICCIA. - Q.E.P.D. - Falleció el 15-VII-76.** - Su desconsolada esposa: Rosa Lambertucci; sus hermanos: María, Albertina, Benedita Filomena y Roque Schiavone, hermanos políticos, sobrinos y demas familiares, participan su fallecimiento e invitan al sepelio de sus restos hoy a las 11.00 al cementerio de Guaymallén. Casa mortuoria Mitre 499, San José. Servicio Casa Masselos S.R.L. 16|7|C|792|16|7

✝ **CARMELO SCHIAVONE. - Q. E.P.D. - Falleció el 15-VII-76.** Sus sobrinos: Jacinto, Miguel, José, Alberto, Carolina y María Schiavone; sobrinos políticos: Elide Pagliaria, Ana Croceri, Nilda Cicchinelli, María Mirábile, Juan Quiroga y Antonio Giovarrucci y sus respectivas Flias., participan con profundo pesar su fallecimiento e invitan al sepelio de sus restos a efectuarse hoy a las 11 hs. en el cementerio de Guaymallén, casa de duelo: Mitre 499, San José, Gllén. 16|7|F|74810|16|7

✝ **CARMELO SCHIAVONE - Q.E.P.D. - Falleció el 15-VII-76.** - Familias: Gómez, Delliberto, Cocconi, Amato, Romero, Collantes, Lázaro, Roca, Brizuela participan con dolor su fallecimiento e invitan al sepelio de sus restos. 16|7|C|764|16|7

✝ **VICTORIA GAUNA VDA. DE SUAREZ - Q.E.P.D. - Falleció el 15-VII-76 - C.A.S.R. y B.P.** Sus hijos: Alejandro, Ricardo, Carlos, Celia, Rafael, Oscar y Eduardo; hija política: Mirta Corvalán de Suárez; su nieta: María Soledad Suárez; hermanos, hermanos políticos, sobrinos y demás deudos participan con profundo pesar su fallecimiento e invitan al sepelio hoy a las 17.30, al cementerio de la Capital. Casa mortuoria: Matienzo 1372, San José. Servicio Empresa Augusto Américo Zapata. San José. 16|7|F|74824|16|7

✝ **VICTORIA GAUNA VDA. DE SUAREZ - Q.E.P.D. - Falleció el 15-VII-76 - C.A.S.R. y B.P.** Sus hermanos: Carlos Edmundo y Jorge Edmundo Gauna; su hermana política: Hermosinda de la Rosa de Gauna; sobrinos: Quino, Walter y Yuyito participan con dolor su fallecimiento e invitan al sepelio de sus restos. 16|7|F|74825|16|7

✝ **VICTORIA GAUNA VDA. DE SUAREZ - Q.E.P.D. - Falleció el 15-VII-76 - C.A.S.R. y B.P.** Su hermana: Amanda Eduarda P. de Fernández; hermano político: Enrique Fernández sobrinos: Amanda Evangelina y Enrique Fernández, participan con pesar su fallecimiento e invitan al sepelio de sus restos. 16|7|F|74825|16|7

✝ **VICTORIA GAUNA VDA. DE SUAREZ - Q.E.P.D. - Falleció el 15-VII-76 - C.A.S.R. y B.P.** Su hermana: Estela de Jameson; su hermano político: Alejandro Pameson; sobrinos: Alejandro y Susana Estela, participan con pesar su fallecimiento e invitan al sepelio de sus restos. 16|7|F|74825|16|7

✝ **VICTORIA GAUNA VDA. DE SUAREZ - Q.E.P.D. - Falleció el 15-VII-76 - C.A.S.R. y B.P.** Pedro I. González y Sra., Ramón Alejandro González y Sra., Pedro Ernesto González y Sra., participan el fallecimiento de la hermana de su hermano político Carlos Gauna e invitan al sepelio de sus restos. 16|7|F|74825|16|7

✝ **VICTORIA GAUNA VDA. DE SUAREZ - Q.E.P.D. - Falleció el 15-VII-76 - C.A.S.R. y B.P.** José Alejandro de la Rosa y Sra., y Modesta de la Rosa de Mehaich participan el fallecimiento de la hermana de su hermano político Carlos Gauna e invitan al sepelio de sus restos. 16|7|F|74825|16|7

✝ **JOSE CIRILO FERNANDEZ. - Q.E.P.D. - Falleció el 15-VII-76.** - El consorcio de Propietarios del edificio Juaquín (ausente); sus nietas: María Inés y Patricia Laura; sus hermanos políticos: Celinda P. de Romero Ramón Páez; sobrinas: Rita de Gaia y Margarita de Valentino, participan su fallecimiento e invitan al sepelio de sus restos, hoy a las 16 horas, al cementerio de Godoy Cruz. Casa de duelo: Calle Santos Dumont, G. Cruz. 16|7|C|800|16|7

✝ **JOSE CIRILO FERNANDEZ. - Q.E.P.D. - Falleció el 15-VII-1976.** - Personal directivo y compañeros del Gabinete Psicopedagógico de DAMS, de su hija Teresa, participan con pesar su fallecimiento. 16|7|C|801|16|7

✝ **PETRONA ROMERO de CARNIEL. - Q.E.P.D. - Falleció el 14-VII-1976.** - Su esposo, Severino Carniel; sus hijos: Humberto, Carlos, Enrique e Inés; hijos políticos: Blanca, Mirtha, Juan, Pocha, Irene y Alberto, Virginia y Hugo; nietos: Enrique, Lauri Mondo, Liliana, Sergio, Rubén, Cristian, Miryam y Erika; su hermano, Domingo y demás deudos, participan con profundo dolor su fallecimiento e invitan al sepelio de sus restos, hoy a las 17 horas, en el cementerio de Godoy Cruz, Casa de duelo: Espejo 2545, Dorrego. Gllén. 16|7|C|804|16|7

✝ **PETRONA ROMERO de CARNIEL. - Q.E.P.D. - Falleció el 14-VII-1976** - José Canillas y familia, participan su fallecimiento y que sus restos serán inhumados en el cementerio de Godoy Cruz. 16|7|C|803|16|7

✝ **MARCELO LEONIDAS ESPECHE CARUBIN - Q.E.P.D. - Falleció trágicamente en Córdoba el 13-VII-1976.** - Sus desconsolados padres: Mario Leonidas Espeche y Sara Carubín de Espeche; sus hermano Mario Alejandro, Guillermo Federico, Adriana Elena y Vicente Javier; su abuela: Rebeca M. de Carubín; sus tíos: María Marta E. de Inserra, Luis Jorge Carubín e Hilda Di Primio de Carubín, primos y demás deudos participan su fallecimiento e invitan al sepelio de sus restos mañana a las 11 horas Casa mortuoria: Benielli 2144 ciudad. 16|7|C|805|16|7

✝ **ALBERTA OCHOA. - Q.E.P.D. Falleció el 15-VII-76. - C.A.S.R. y B.P.** - Sus sobrinos: Sabina Ochoa de Sánchez y María Ochoa Vda. de Rodríguez; Roque, Luisa, Lorenza, Marta, Felisa, Alberto, Domingo, Carmelo y José Ochca; sus sobrinos políticos: Manuel Miranda, Héctor Salinas, Martín Lucero, José Zabala y María Zárate y demás flres., participan su fallecimiento e invitan al sepelio de sus restos hoy viernes a las 16.30 hs. en el cementerio de Luján. Casa mortuoria Barrio Juan XXIII Luján. Servicio Cochería Municipal de Luján de Cuyo. 16|7|F|71816|16|7

PARTICIPACIONES

✝

NELLY MARTINEZ OLIVARES

Q.E.P.D.

Falleció el 15-VII-1976.

Su hijo: Mauricio; hermanos: Encarnación, Isabel, José, Manuel, Gloria y Cristina; hermanos políticos: Francisco García, Juan Miguel Carrascosa y Julio Adi; sobrinos: Quique, Chiquita, Silvia, Hugo, Carlos, Mirta, Raúl, Enrique, Marisa, Carolina, Alejandro, Gabriel y José Cristian, primos y demás familiares participan con profundo dolor su fallecimiento ocurrido en Tandil, provincia de Bs. Aires. Casa de duelo: Mitre 673, Tandil, Bs. Aires. 16|7|F|74812|16|7

✝ **NELLY MARTINEZ OLIVARES Q.E.P.D. - Falleció el 15-VII-76.** Sus sobrinos: Hugo Orlando Riveira, Isabel García de Riveira, Javier y Damián participan con profundo dolor el fallecimiento de su querida tía e invitan a sus familiares y amigos a rezar una plegaria por el descanso de su alma. 16|7|F|74813|16|7

✝ **NELLY MARTINEZ OLIVARES Q.E.P.D. - Falleció en Tandil, Buenos Aires el 15-VII-1976.** - Pura Maldonado Vda. de Martos, Rosa Maldonado Vda. de Caicagno, Encarnación Maldonado Vda. de Rodríguez, Manuel Maldonado, Natividad Maldonado Vda. de Jofré, Josefa Maldonado de Vargas, Domingo Maldonado, Nelly Romero de Maldonado, Juan Carlos Vargas, Elida Devita de Maldonado y sus respectivas familias, participan con profundo dolor el fallecimiento de su querida prima y ruegan elevar una oración en su memoria. 16|7|C|781|16|7

✝ **NELLY MARTINEZ OLIVARES Q.E.P.D. - Falleció el 15-VII-76.** Encarnación Maldonado de Rodríguez, José Enrique Rodríguez y flia. y Carlos González y flia participan su fallecimiento. 16|7|F|74813|16|7

✝ **NELLY MARTINEZ OLIVARES Q.E.P.D. - Falleció el 15-VII-76** Personal directivo, docente, alumnos y comisiones periescolares de la Escuela Nacional Nº 20 participan el fallecimiento de la hermana de la docente del establecimiento Sra. Cristina M. de Adi. 16|7|F|74813|16|7

✝ **MASUE ABDON JALAFF - Q.E.P.D. - Falleció el 14-VII-76.** La dirección, administración, profesionales y auxiliares del Hospital Carlos F. Saporiti, participa davia participan el fallecimiento del padre del Dr. Ernesto Jalaff y que sus restos fueron inhumados en el día de ayer. 16|7|F|74814|16|7

✝ **MASUE ABDON JALAFF - Q.E.P.D. - Falleció el 14-VII-76** Personal médico y auxiliar del Servicio de Pediatría del Hospital Carlos F. Saporiti participan el fallecimiento del padre del Dr Ernesto Jalaff y que sus restos fueron inhumados en el día de ayer. 16|7|F|74814|16|7

✝ **FLORENTINO BUSTOS - Q.E. P.D. - Falleció el 14-VII-76. - C.A.S.R. y B.P.** - Su desconsolada esposa: Magda Agustina Pérez; hijos: Carlos Rubén, Luis Alberto; hija política: Silvia Nora Perazzoli; nieto: Andrés Bernardo Bustos; hermanos políticos: Hermelinda de Bustos, Victorio, Alejandro, Andrés, Pilar, Luisa, Juanita, Conce, Eugenio Pérez; nieto: Martín Ramiro, primos, sobrinos y demás deudos participan su fallecimiento y que sus restos fueron inhumados en el cementerio de Godoy Cruz. Casa de duelo: Anatole France 337, Godoy Cruz. Servicio Casa Flores. 16|7|C|789|16|7

✝ **FLORENTINO BUSTOS. - Q. E. P. D. - Falleció el 14-VII-76.** Sus hermanos políticos: Victorio Pérez González y Carmen Eleuspe de Pérez González, Héctor F. Jofré y María del Pilar P. de Jofré; Mario Agustín Gil y Luisa Pérez de Gil; Alejandro Pérez y Matilde Pedemont de Pérez; Juanita Pérez de Dip, Andrés Pérez González y Julia Margarita Serú de Pérez González; Mario Roberto Bustos y Concepción Perez de Bustos; Eugenio Pérez y Elena Graffentin de Pérez, sobrinos y sobrinos nietos, participan con pesar su fallecimiento y que sus restos fueron inhumados aver en el cementerio de Godoy Cruz. 16|7|F|71804|16|7

✝ **FLORENTINO BUSTOS. - Q. E. P. D. - Falleció el 14-VII-76.** Sus vecinos y amigos familias de: Ricardo Samollenco, Nieves Vda. de Carmona, Eugenia Vda. de Rodríguez, Héctor Doña, Ricardo Rodríguez, Jorge Guisardo, Jacinto Escudero, Samuel Luquí, Francisco Moron, Mario Delu, Esteban Sánchez, Manuel Pereyra, Oscar Martínez, José Calvo, Tomás Kearney, Juan Cavilla, Julia Vda. de García, Julio Calderón, Juan Bordón, Carlos Montesino, Zacarías Carrizo, Angel Del Río, Ana Vda. de Lucena, Jorge Jury, Fernando Durán, Cándulo Cejas, Américo Benegas, José Beghin, Francisco Boleceh, Jorge Zuluaga, Víctor Maure, Carlos Lucero, Antonia de Ríos, Oscar Barranco, Enrique Epulsac, Luis Miglori, Ramón Barahona, Raúl Ricci, Héctor Villanueva, José Pizzi, Jorge Vergel, Susana Coria, Francisco Burgos, Francisco Rearte, Manuel Sánchez y Luis

✝ **FLORENTINO BUSTOS. - Q. E. P. D. - Falleció el 14-VII-76.** Gabriel B. Amézqueta e hija y Carlos Raúl Coll y Flia., participan su fallecimiento y que sus restos fueron inhumados en el día de ayer. 16|7|F|74803|16|7

✝ **FLORENTINO BUSTOS - Q.E. P.D. - Falleció el 14-VII-76. - C.A.S.R. y B.P.** - Silvio Perazzoli y flia. participan con profundo pesar su fallecimiento y que sus restos fueron inhumados en el cementerio de Godoy Cruz. 16|7|C|789|16|7

✝ **FLORENTINO LUIS BUSTOS - Q.E.P.D. - Falleció el 15-VII-1976** - El personal del Banco de Mendoza, sucursal Las Heras, participa con pesar el fallecimiento del señor padre de su compañero de tareas Carlos Rubén y que sus restos fueron inhumados ayer 16|7|C|738|16|7

✝ **MARCELO HERRERA - Q. E. P. D. - Falleció el 14-VII-1976** Su hermana política: María Manino Vda. de Herrera; sus sobrinos Matilde H. Vda. de Fernández, Carlos Herrera, Santiago Herrera, Teresa Herrera, Víctor Hugo Herrera y respectivas familias participan con profundo dolor su fallecimiento y que sus restos fueron inhumados en el cementerio de Godoy Cruz. 16|7|F|76877|16|7

✝ **MARCELO HERRERA - Q. E. P. D. - Falleció el 14-VII-1976** El personal directivo, docente, auxiliar de la docencia, administrativo y alumnado del Colegio Universitario Central "General José de San Martín", participan el fallecimiento del señor padre de la profesora Mirta Herrera de Aguado, cuyos restos fueron inhumados ayer. 16|7|C|591|16|7

✝ **CARMELO HERRERA. - Q. E. P. D. - Falleció el 14-VII-76.** - Los compañeros de trabajo de su hijo político Dr. Aguado participan su fallecimiento con hondo pesar y que sus restos fueron inhumados. 16|7|C|768|16|7

✝ **MARCELO HERRERA - Q.E.P. D. - Falleció el 14-VII-1976** - Tito Pío Secchi y señora, Tito A. Secchi y señora, Leandro Orden y señora y Jorge Casazza y señora, participan con profundo dolor el fallecimiento de su dilecto amigo Marcelo y que sus restos fueron inhumados ayer en el cementerio de Godoy Cruz. 16|7|F|78323|16|7

✝ **SABINO SIMONE. - Q.E.P.D. - Falleció el 14-VII-76.** - El Rector de IMEI y la Comisión Cooperadora del Departamento Secundario, participan con profundo pesar el fallecimiento del hermano de su colaborador Sr. Miguel Simone y que sus restos fueron inhumados en el día de ayer en el cementerio de Maipú. 16|7|F|74827|16|7

✝ **SABINO SIMONE - Q.E.P.D. Falleció el 14-VII-1976** - Directorio y personal del Banco Regional de Cuyo S.A. participan con profundo pesar el fallecimiento del hermano de su colaborador y compañero de tareas, señor Antonio José Simone y que sus restos fueron inhumados en el día de ayer. 16|7|F|76837|16|7

✝ **ALBERTO ESTRELLA FERNANDEZ. - Q.E.P.D. - Falleció el 14-VII-1976.** - Su hermana, Filomena Estrella de Molina; sobrinos: Angel Molina y Flia., Samuel Molina y Flia., Cleo Guelfi y Flia., María Mercedes Molina, Aquilino Ferreira y Flia., Rodolfo Molina y Flia., Jorge Eduardo Molina y Flia., y Juan Bautista Manuel Molina y Flia., participan su fallecimiento y que sus restos fueron inhumados en el día de ayer en el cementerio de Godoy Cruz. 16|7|F|74808|16|7

✝ **ALBERTO ESTRELLA FERNANDEZ. - Q.E.P.D. - Falleció el 14-VII-1976.** - El Departamento Ejecutivo y personal Administrativo de la Municipalidad de San Carlos, participan el fallecimiento del padre político de la señora María A. de Estrella. 16|7|F|74809|16|7

✝ **RODOLFO PEDEMONTE. - Q. E. P. D. - Falleció el 14-VII-76.** Sus hermanos; Rina y José Salustro; sus sobrinos: Perla y Dr. José María Salustro; su sobrina nieta: María Silvia, participan con profundo dolor su fallecimiento y que sus restos fueron inhumados ayer en el cementerio de la Capital. 16|7|C|679|16|7

✝ **RODOLFO PEDEMONTE. - Q. E. P. D. - Falleció el 14-VII-76.** El personal de F.V.S.A., participa con hondo pesar el fallecimiento del padre de sus clientes y amigos de la firma: Casa Pedemonte y que sus restos fueron inhumados ayer. 16|7|C|731|16|7

✝ **RODOLFO PEDEMONTE - Q. E.P.D. - Falleció el 14-VII-76** Palomo y Cía. S.A. participa con gran pesar su fallecimiento y que sus restos fueron inhumados en el día de ayer. 16|7|C|559|16|7

✝ **RODOLFO PEDEMONTE - Q.E. P.D. - Falleció el 14-VII-76.** - Oscar Herrera e hijo participan en nombre propio y en el de sus representadas: Casa Artus y Establecimientos Pingüino, el fallecimiento del padre de sus apreciados amigos y que sus restos fueron inhumados en el día de ayer. 16|7|C|779|16|7

✝ **HECTOR BERNARDI. - Q. E. P. D. - Falleció en Lomas de Zamora Pcia. de Buenos Aires el 14-VII-76.** - Familia Saval, participa con profundo dolor su fallecimiento y que sus restos fueron inhumados en el día de ayer en Lomas de Zamora Pcia. de Bs. As. 16|7|F|74818|16|7

✝ **HECTOR BERNARDI. - Q. E. P. D. - Falleció en Lomas de Zamora Pcia. de Buenos Aires el 14-VII-76.** - Personal de Hijos de Andrés Saval de Las Catitas, participa su fallecimiento y que sus restos fueron inhumados en el día de ayer. 16|7|F|74818|16|7

✝ **RICARDO ROMEGIALLI. - Q. E.P.D.- Falleció el 15-VII-76.** - Simón Grau e Hijos S. A., participa con profundo pesar el fallecimiento del Sr. Ricardo Romegialli, principal de SITM la Helvética S. A., acaecido en la fecha en Cañada de Gómez (Sta. Fe). 16|7|C|639|16|7

✝ **RICARDO ROMEGIALLI. - Q. E.P.D.- Falleció el 15-VII-76.** - Simón Grau y Flia., participan con profundo pesar el fallecimiento de su dilecto amigo Don Ricardo Romegialli, acaecido en Cañada de Gómez (Santa Fe). 16|7|C|640|16|7

✝ **EMILIA FERNANDEZ MACIAS O E.P.D. - Falleció el 14-VII-76.** Beatriz L. Leal, Hugo Mansilla, Víctor Cuadros, César A. Bunader (h) y flias. particip

Acto patriótico hará hoy un instituto

El Instituto de Investigación y Divulgación del Folklore Cuyano realizará hoy un acto conmemorativo del 160º aniversario de la Declaración de la Independencia Nacional. La ceremonia se realizará desde las 18, en la sede de la entidad, Joaquín V. González 172, Ciudad.

Comenzará con la ejecución y entonación de las estrofas del Himno Nacional; posteriormente hablará el presidente del instituto, y más tarde habrá una alocución sobre el Congreso de Tucumán, recitada por la profesora Gloria Falsa Burgos de Gei.

El programa incluye además obras del folklore regional a cargo del maestro Alberto Rodríguez y de otros conjuntos. También habrá danzas regionales.

Universidades

Nacional de Cuyo

Dirección de Administración. — Mediante resolución Nº 1307, la Universidad Nacional de Cuyo llamó a concurso cerrado de antecedentes para cubrir, con carácter de efectivo, los siguientes cargos de la Dirección General de Administración: tesorero general, subtesorero general y jefe de estadística y personal.

Las solicitudes de inscripción deben presentarse en mesa de entradas del Rectorado —Centro Universitario, Mendoza— a partir del 26 del corriente y hasta el 6 de agosto, a las 12, de 8 a 13.

Los postulantes deberán formular su solicitud por escrito, acompañada de un legajo de antecedentes y el respectivo detalle firmado de la documentación que lo conforma. Asimismo, la resolución establece como requisito mínimo indispensable el título de contador público nacional para optar a los cargos de tesorero y subtesorero general.

Escuela Superior de Artes. — La disertación que estaba prevista para hoy, a las 19, sobre "Los puentes de París", fue diferida para el 13 de agosto, a la misma hora.

Facultad de Ingeniería. — Designó representante ante el "Seminario Especializado sobre Proyecto y Construcción de Presas", organizado por la Universidad Católica de Córdoba, al ingeniero Jorge Lázaro González, integrante de la cátedra "Geofísica".

El ingeniero González, que también asiste en representación de Agua y Energía Eléctrica de la Nación, expondrá sobre el tema: "Metodología para ubicación rápida de sitios para presas de embalse".

Cabecera y un sector de los asistentes a la reunión realizada por el Rotary Club Mendoza.

El rotarismo cuyano inició festejos de sus bodas de oro

En el Plaza Hotel se realizó la reunión extraordinaria en la cual Rotary Club Mendoza efectuó el cambio de autoridades, iniciándose a la vez los actos "Bodas de Oro del Rotarismo Cuyano". En la oportunidad, el presidente de la comisión saliente, ingeniero Mario Federico Negri, entregó los atributos al titular de la comisión entrante, doctor Juan Ramón Guevara.

Se ubicaron en la cabecera el gobernador, brigadier mayor (RE) Jorge Sixto Fernández y esposa; comandante de la 8ª Brigada de Infantería de Montaña, general Jorge Alberto Maradona y su esposa; jefe de la IV Brigada Aérea, brigadier José Carlos González Castro y esposa; comandante de Gendarmería Nacional Mendoza, comandante mayor Francisco Funes y esposa; presidente de la Suprema Corte, doctor Juan Antonio del Peral y esposa; ministro de Gobierno, comodoro Teófilo Ramírez Dolan y esposa; de Bienestar Social, coronel Carlos Saborido Solier y esposa; rector de la U.N.C., comodoro ingeniero Héctor Eduardo Ruiz y esposa; arzobispo de Mendoza, monseñor Olimpo Santiago Maresma; vicario general de la Arquidiócesis, monseñor Rafael Rey; intendente de la Capital, coronel Héctor Guillermo Molina y esposa; decano del Cuerpo Consular y cónsul de Finlandia, doctor Horacio Day y esposa; gobernador del distrito 486 de Rotary, señor José Ruartes y esposa, y presidente del Club de Leones de Mendoza, señor Julio César Bac y esposa. Se encontraban presentes gobernadores de Rotary, señores Ambrosio Gilardi, Eduardo Martínez Sbriglio, Raúl Zorrilla y Antonio Castro; el gobernador nominado, señor Rodolfo Nieto; los presidentes de Rotary de varios departamentos y localidades mendocinas y rotarios de Buenos Aires, San Luis, Neuquén y Chile.

El mandatario provincial, brigadier Fernández, y el gobernador de Rotary, señor Antonio Castro izaron el pabellón argentino y los señores Ruartes y Gilardi el emblema rotariano, tras lo cual se entonaron las estrofas del Himno Nacional.

El socio de Rotary Club Mendoza, señor Guillermo Martínez Anzorena, pronunció luego una alocución que tuvo carácter de homenaje a la Patria y a continuación el macero, señor Luis Martín, procedió a leer la nómina de la comisión directiva así integrada: presidente, doctor Juan Ramón Guevara; vicepresidente 1º, señor Alfredo Posse; secretario, señor Roberto Pedro Zabala; prosecretario, señor Sergio Vernier; tesorero, señor Ramiro González Butti; protesorero, señor Antonio Vidal Esteller; vocales, señores Luis Eduardo Espínola, Raúl Rodríguez, Roberto Zara y Humberto J. Notti; directores de Avenidas, señores Mario F. Negri, Angel Herrera Reynals, Ambrosio Gilardi, Roberto Zara y Rodolfo Albornoz; asesores rotarios, Francisco J. Gabrielli, Julio Díaz Valentín, Luis André y Emilio Barrault; macero, Rafael Guevara Anzorena; y presidente del Comité de Programas, señor Juan Alsina Baldé.

Luego el presidente saliente, ingeniero Mario Federico Negri se refirió al símbolo de Rotary, la rueda dentada que —dijo— significa movimiento y explicó que ello se consigue con el cambio periódico de autoridades. Expresó otros conceptos sobre la finalidad de Rotary y se refirió a continuación a la personalidad del presidente entrante, doctor Juan Ramón Guevara, ex presidente y ex gobernador del Distrito 486.

Se procedió después al cambio de las insignias entre los presidentes, ingeniero Negri y doctor Guevara, y de los secretarios doctor Zara y señor Zabala, luego de lo cual el señor Angel Herrera Reynals tomó juramento al nuevo presidente.

El nuevo presidente, doctor Guevara dijo que "el rotarismo iniciaba su año de Bodas de Oro, a la vuelta de 50 años cuando su visionario fundador, don Alfredo Curth, esparciera a los pies de la gran cordillera nevada las semillas rotarias". Señaló que Rotary convive con la comunidad mendocina desde 1927 trabajando silenciosamente por Mendoza, completando la acción de los gobiernos "y asumiendo para sí lo que los poderes públicos no podrían realizar totalmente". Destacó la obra de las damas rotarias y agradeció al presidente saliente la tarea cumplida. Instó a la comisión entrante a justificar la expectativa que despierta su mandato. Impetró "por el porvenir de nuestra Patria, por la hermandad de todos sus hijos, por su paz fecunda y creadora; por el éxito de su gobierno, que para los argentinos es símbolo de luz esperanzada".

Luego de intercambios de ramos de flores entre las damas de la rueda interna rotaria, habló el gobernador, brigadier mayor Fernández, quien agradeció la cordialidad de la mesa que compartía y dijo que en la palabra de los presidentes saliente y entrante había encontrado conceptos que son coincidentes con los objetivos de paz, solidaridad y confianza que animan la acción de gobierno y a sus hombres. Luego de referirse a la necesidad de apoyar patrióticamente al país, culminó su improvisación "deseando éxito a grupo humano tan valioso".

Rindieron homenaje a un médico fallecido

Acto realizado en el Hospital Central.

El profesor Guillermo Oliva Otero —propulsor de la investigación en Anatomía Patológica en la provincia de Mendoza— fue recordado durante un acto celebrado en el Hospital Central.

A la evocación —consistió en una misa celebrada en la capilla del Hospital Central y descubrimiento y bendición de una placa en el hall central del servicio de Anatomía Patológica—, asistieron el ministro de Bienestar Social, coronel (RE) Carlos A. Saborido Solier; el subsecretario de Salud Pública, teniente coronel Lucio E. Arienti; la esposa, hijos y un hermano del doctor Oliva Otero; la jefa del Servicio de Anatomía Patológica, doctora María Teresa Tano y los miembros de la comisión de homenaje.

Los doctores Alfredo Zavala Jurado; profesor emérito Héctor Permetti y Rodolfo Lafalla, trazaron con distintos conceptos la proficua labor desarrollada por el doctor Oliva Otero, enfatizando sus calidades como profesor universitario, conferencista y sus aportes científicos al conocimiento del cáncer tiroideo.

El doctor Zavala Jurado, en nombre de la Facultad de Ciencias Médicas, señaló: "El doctor Oliva Otero dio brillo y jerarquía a la Anatomía Patológica y la sacó de donde estaba marginada, en una habitación donde existían una silla, mesa y microscopio, y la llevó a las aulas, ateneos y salas de operaciones; pues su inquietud permanente de saber y su preocupación por la confrontación entre su diagnóstico biópsico y la pieza anatómica extirpada por el cirujano, lo convirtieron en el permanente asistente a todas las reuniones científicas y actos quirúrgicos".

"Fue sagaz y estudioso y así recorrió el país entero, América y Europa, pronunciando conferencias, leyendo trabajos integrando paneles y muchas veces llevó la representación del Gobierno de Mendoza, de la Universidad Nacional de Cuyo y hasta de la República Argentina, como lo fue a la Reunión de Investigadores sobre la Nomenclatura Histológica y Clasificación de los Tumores Tiroideos, convocada por la Organización Mundial de la Salud celebrada en Lausanne, Suiza, y también esta última lo designó su representante en el Paraguay".

El profesor Perinetti, por su parte, dijo entre otros conceptos: "Tenía un elevado concepto de la amistad y supo rodearse en Mendoza —había nacido y alcanzado el título de médico en Córdoba— de un grupo numeroso de amigos que lo apreciábamos sinceramente no sólo por sus conocimientos sino por su carácter, sencillo, abierto y bondadoso". "Su fallecimiento a los 61 años, cuando se encontraba en la plenitud de sus condiciones físicas y psíquicas y con una extraordinaria experiencia en esta difícil rama de la medicina, deja un claro que tardará en ser cubierto"

El director del Hospital Central, doctor Lafalla, tras ponderar la personalidad del médico desaparecido, sostuvo: "La patria no sólo duele cuando vemos los actos de violencia, que inhumanamente se desatan, sino que también alboroza cuando se cumple cotidianamente con el deber y cuando se realizan actos de justicia. Pienso que este es un acto de justicia a quien realizó una labor que en este momento se recuerda y reconoce".

ESPACIO DE PUBLICIDAD

Oración al Espíritu Santo

Espíritu Santo, Tú que me aclaras todo, que iluminas todos los caminos para que yo alcance mi ideal. Tú que me das el don divino de perdonar y olvidar el mal que me hacen y que en todos los instantes de mi vida estás conmigo, yo quiero en este corto diálogo agradecerte por todo y confirmar una vez más que nunca quiero separarme de Tí, por mayor que sea la ilusión material. Deseo estar contigo y todos mis seres queridos en la gloria perpetua.

Gracias por tu misericordia para conmigo y los míos.

(La persona deberá rezar esta oración tres días seguidos sin decir el pedido. Dentro de tres días será alcanzada la gracia por más difícil que sea. Publicar en cuanto se reciba la gracia). Gracias por el favor recibido.

H. B. de Ch.

16|7|C|59|16|7

¡Gracias! Espíritu Santo

POR EL FAVOR RECIBIDO

G. C. de B.

16|7|C|503|16|7

¡Gracias! Espíritu Santo

POR LA GRACIA CONCEDIDA

J. A. L.

16|7|F|76842|16|7

Gracias Espíritu Santo

POR LA GRACIA CONCEDIDA

H. B. de Ch.

16|7|C|59|16|7

¡Gracias! Espíritu Santo

Elena y Ester

16|7|C|696|16|7

Educacionales

Directores de Godoy Cruz. — La inspectora técnica de las secciones "E" y "F", de Godoy Cruz, citó para hoy a los directores de las escuelas que a continuación se consignan: escuela Nº 71 "Emaús"; Nº 73, Nº 60 "J. F. Cobo"; Nº 70 "Manuel Belgrano", Nº 67, Nº 53 "Petrona G. de Burgoa", Nº 57 "Julio L. Aguirre", Nº 64 "H. C. de Lemos", Nº 69 "Fragata Sarmiento" y Nº 56 "Tomás Godoy Cruz". Deben concurrir a las 12,30 a la sede de Inspección General de la Dirección General de Escuelas para recibir los elementos de la copa de leche.

Dirección Provincial del Menor. — La directora de Enseñanza informó que el personal docente de la repartición, por disposición superior, no participará del receso escolar de invierno.

Obra Social de la Actividad Docente. — Comunícase a los afiliados que se ha reanudado el pago de reintegros a quienes hayan recibido la comunicación correspondiente. La tarea se cumple dentro del horario de 15,30 a 19. Se hizo saber, asimismo, que se informará al asociado que tenga reintegros pendientes y no haya sido citado. Por otra parte, se ha solicitado el domicilio actual de los afiliados Antonio Ferreyra y señoras Vilma Rosa García de Medina y Sara Arena de Carreras.

Comisiones periescolares

Escuelas provinciales y nacionales han procedido, en los últimos días, a la renovación de autoridades de las comisiones periescolares. En la escuela Nº 6 "Bartolomé Mitre", de Capital, la comisión cooperadora quedó integrada así: presidente, Manuel Antonio Gallardo; vicepresidente, Alberto Palma; secretaria general, Martha de Iúdica; secretaria de actas, María Eugenia de Totera; tesorera, Teresa de Bonioswki; protesorero, Alfredo Masilli; vocales: María Egea de Núñez; Elba Ravier y Marta C. de Campos y revisores de cuentas Hugo Novatti, Antonia de Puleo y señora de Poblete. La comisión directiva del Club de Madres quedó integrada de la siguiente forma: presidenta, Teresa de Mellado; vicepresidenta, Rosa de Solbelmang; secretaria, Dora de Ozán; prosecretaria, Rosa de Segovia; tesorera, Elsa de Fonoli; protesorera, Elsa de Segretti; revisoras de cuentas señoras de Poblete, de Pascual y de Pedernera; vocales, María Luisa de Jury, Alicia de Corvalán y Josefina de Palma; asesora, vicedirectora Adolfina Gallardo de Copes.

Escuela Nº 135, "República Oriental del Uruguay", Las Heras. Comisión cooperadora, presidente Ricardo Ruiz; vicepresidente, Eusebio Araya; secretario, Pedro E. Tillar; prosecretario, Pedro A. Arredondo; tesorero, Heriberto González, protesorero, Margarito Montiveros; vocales F. Guirardelli, doctor Leopoldo A. Cacciaguerra, V. Lopresti y A. Zalazar, vocales suplentes, señores Ibaceta, Bustos, Millotto y Arrendondo. Club de Madres, presidenta Clemencia de Martínez; vicepresidenta, Dora de Tarántola; secretaria, señora de Neguis; prosecretaria, señora de López; tesorera, señora de Montivero; protesorera, señora de Espagnolo; vocales, señoras de Zapata, de Guayco, de Ferroni, de Martínez, de Guirardelli, de Ortiz, de Campagna, de Arias, de Tillar, de Niquis, de Jarrín, de Aris, de Fernández, de Pérez, de Peñaloza, de Videla, de Perrone, de Benítez, de Puga, de Núñez, de Coviedes, de Belanga, de Modarelli y de Buduan.

Escuela Nº 165 "Clodomiro Giménez", de Los Alamos, Maipú, Comisión cooperadora, presidente, Héctor Nogara; vicepresidente Antonio Ferre; secretario, Enrique Aznar; prosecretario, Celfo Oldrá; tesorero, Manuel Aznar; protesorero, Emilio Nogara; vocales, Daniel Genna, Humberto Gentili, Víctor Martín Hinojosa, Horacio Yuvel y Américo Giamportone.

Escuela Nacional 82 "El Algarrobal". Centro de ex alumnos, presidente Danilo Ayres; vicepresidente, Isabel Gazziro; secretario, Oscar Rodríguez; prosecretaria, Liliana Martín; tesorero, Héctor Orihuela; protesorero, Carlos Orihuela; vocales, Estela Diblasi, Alicia Diblasi, Elena Ramírez, Miriam Gazziro, Carlos González, Santiago Merlo, José Morales, Eduardo Cordón y Noemí García; revisor de cuentas, Oscar Favaro, maestros asesores, Blanca Hom, Andrés Alvarez, Angela de Olivares, Elvira Masip, Beatriz Schuls, Virginia Cosuta, Azucena de Benavídez y señora de Razzano.

Escuela Nº 19 "República de Chile". — El personal directivo y docentes, comisiones periescolares y alumnos agasajarán mañana a las señoras Victoria Giménez de Iglesias, Fanny García de Farinelli y Elba López de Moyano, con motivo de haberse acogido a los beneficios de la jubilación. A las 11, se oficiará una misa en acción de gracias en la capilla de Santa Rita, en el Barrio Cano y a las 13, se servirá un almuerzo de camaradería en dependencias del Club Barrio Cano.

Escuela Nº 335 "Presidente Santiago Derqui", Costa de Araujo. — La señora Francisca de Ruiz, deberá concurrir hoy, con carácter obligatorio, a la reunión de personal para dar cumplimiento a la resolución Nº 080/76/DGE.

Suplencia en enseñanza primaria. — Escuela Nº 69 "Fragata Sarmiento", de Godoy Cruz, hoy a las 13, un cargo de maestra de enseñanza común, desde 12,159 puntos.

Giol reunió a cooperativas vitivinícolas

En Bodegas y Viñedos Giol el directorio de la empresa se reunió en la víspera con autoridades de las cooperativas vitivinícolas de la provincia para considerar planes conjuntos, a corto y mediano plazo, para la próxima cosecha.

El presidente de la empresa estatal, comodoro (R) ingeniero Salvador Puliafito, abrió el acto señalando que uno de los objetivos esenciales de la Ley Orgánica de Bodegas y Viñedos Giol es asistir en la medida de lo posible a las cooperativas y productores, a las que se considera factor de singular importancia en la vitivinicultura mendocina.

Abierto el acto, se generó un amplio debate que continuará en oportunidades futuras.

Cumplirá 30 años el SUPE

El Sindicato Unido Petroleros del Estado Filial Mendoza, informó que el miércoles próximo la entidad gremial festejará el 30 aniversario de su creación.

Los actos, que se desarrollarán en la sede social del gremio, San Martín 1236, Godoy Cruz, se cumplirán el 24 y de acuerdo con el siguiente programa: a las 9.30, izamiento de la bandera nacional, Himno, y palabras del interventor nacional de la Federación de Sindicatos Unidos Petroleros del Estado; a las 10, bendición de las instalaciones de la farmacia sindical; a las 10.30, entrega de llaves a los adjudicatarios del barrio SUPE Sur, manzanas 28 y 29; a las 11, entrega de medallas de oro a los empleados que cumplen 20 años de servicios en la organización gremial; a las 11.15, visita a los barrios SUPE Sur, Beghin y Mosconi y a las 12, visita al hotel de SUPE.

Dr. Nicolás Guiñazú Sicardi

Falleció ex titular de la Suprema Corte

Destacada fue la personalidad del doctor Nicolás Guiñazú Sicardi, fallecido en esta Capital.

Había nacido en la ciudad de La Plata el 12 de julio de 1901, pero a muy poca edad, con sus padres se trasladó a Mendoza, para radicarse aquí definitivamente.

Los estudios primarios los cursó en la Escuela "Aístides Villanueva" y los secundarios en el Colegio Nacional "Agustín Alvarez, oportunidad en la que ya se perfilaban las características de lo que iba a ser su vida. Jovial y de fácil palabra, un poco apresurada, pero suficiente para atraer la atención de los amigos y compañeros.

Terminados los estudios secundarios, se trasladó a Córdoba, para incorporarse a la Facultad de Derecho y Ciencias Sociales. Integró una pequeña peña de estudiantes, que se reunía en forma regular para intensificar los estudios y avanzar como estudiante libre, que le permitió abreviar los períodos de estudios.

En las últimas horas del 29 de diciembre de 1922, tres estudiantes mendocinos, entre ellos Guiñazú Sicardi, egresaban con el título de abogado de la vieja casa de estudios, para regresar a Mendoza y establecer el estudio jurídico.

En su larga actuación, que se extendió más allá de la actividad forense, desempeñó con marcada competencia distintas funciones publicas, docentes e incursionó por el campo de la política.

En el orden administrativo se lo vio actuar como secretario de Administración y Hacienda de la Municipalidad de la Capital y tiempo después colaboró con el Poder Ejecutivo de la Provincia como secretario en los ministerios de Finanzas y de Gobierno.

La Escuela de Comercio "Martín Zapata", lo contó entre su cuerpo docente y en distintas oportunidades por el voto de sus pares, integró el consejo directivo.

Prestigiado su nombre de profesional, contrajo nupcias con la señorita Rosa Mallmann, de cuyo matrimonio hubo dos hijos, que vivieron el ejemplo de un hogar honorable.

Los últimos años de su actividad forense, la cumplió en San Rafael e integró el Poder Judicial de la Segunda Circunscripción, hasta que en 1961 ascendió a las funciones de ministro de la Suprema Corte de Justicia de la Provincia, cuerpo supremo que llegó a presidir.

El deceso del doctor Guiñazú Sicardi enluta a tradicionales familias mendocinas y el dolor causado por su muerte se puso de manifiesto en el acto del sepelio.

diseño de interiores

Abrimos nuestras puertas, para ofrecerle la más amplia línea de alfombramientos, cristales, muebles y nuestro servicio de proyectos y asesoramiento.

VENGA A VERNOS

9 de Julio 1077 Tel: 249296

Directivos vitivinícolas de la Provincia durante la reunión celebrada en el Centro de Bodegueros.

Promueven la creación de una federación vitivinícola

Cinco entidades representativas de la actividad vitivinícola de nuestra provincia se reunieron ayer en el Centro de Bodegueros de Mendoza para analizar los problemas de la actual coyuntura del sector y armonizar criterios respecto de las soluciones de fondo que requiere el mismo, resolviendo constituir un Comité Vitivinícola de Mendoza, que podrá formar parte a su vez de un Comité Vitivinícola Cuyano y proyectarse también al nivel nacional. El propósito es crear una federación de entidades vitivinícolas de Mendoza, con posibilidades de promover a su vez una Federación Vitivinícola Nacional.

Luego de adoptar las decisiones relativas a los temas tratados durante la reunión, los directivos de las entidades participantes anunciaron que en momentos más tarde entrevistarían al ministro de Economía de la Provincia, ingeniero Carlos F. La Red, con quien poco después mantuvieron una reunión pasando al término de la misma en su compañía al despacho del gobernador, brigadier mayor (RE) Jorge Sixto Fernández. En las últimas horas de la tarde la delegación de directivos vitivinícolas entrevistó al interventor en el INV. general de brigada (RE) Aniceto Alberto Pérez.

Reunión en el Centro

Asistieron a la reunión efectuada en el Centro de Bodegueros de Mendoza, el doctor Rodolfo Reina Rutini en representación de esta entidad; ingeniero Alberto Pérez Lamela, por el Centro de Viñateros y Bodegueros del Este y representantes de la Cámara de Comercio, Industria y Agricultura de San Rafael, del Centro de Viñateros y Bodegueros de General Alvear y del Centro de Viñateros y Bodegueros de San Rafael.

Requerimientos

Entre los temas inmediatos considerados figuraron la prohibición de implantación de nuevos viñedos en todo el país y la realización de un censo vitícola y de capacidad vinaria. También se trató el apoyo a un sistema regulatorio de expendio de vinos comunes que sea ágil y fácilmente controlable por el INV, donde se contemple la realidad del mercado, las posibilidades regionales y sus fluctuaciones. Se coincidió asimismo en la necesidad de pedir la eliminación del impuesto a los créditos en las operaciones vinculadas con las uvas y los vinos, dada la modalidad de comercialización establecida por ley y el establecimiento de un interés bancario que guarde relación con los largos plazos del prorrateo y bloqueo de la producción vitivinícola y su falta de rentabilidad. Se reclama, por otra parte, adecuación de las obligaciones tributarias y previsionales y sus plazos de pago, de acuerdo a las características de comercialización de los productos vitivinícolas, regulados por ley.

Señalan los directivos de las entidades vitivinícolas que en caso de establecerse la indexación para deudas tributarias, previsionales o bancarias, que la misma sea hacia el futuro y teniendo en cuenta los precios vitivinícolas. y no otros índices ajenos al sector en crisis.

Se estima necesaria la derogación de las modificaciones a la Ley de Sellos y en especial del inciso 35 del art. 247 del Código Fiscal agregado por ley 4063 en lo que respecta al sellado de despacho de vinos a plazo, por crear una desventaja competitiva con otras zonas vitivinícolas. Asimismo, se entiende conveniente se deje sin efecto el decreto provincial que prohíbe el traslado de vinos de San Juan a Mendoza por ser inconstitucional y por atentar contra las posibilidades de cortar vinos de Mendoza, reduciendo su mercado.

Fundamentos

La fundamentación del planteo formulado por el flamante Comité Vitivinícola de Mendoza, fue expuesta por el doctor Rodolfo Reina Rutini, quien expresó que la vitivinicultura cuyana, que en su afán creativo ha superado con sus plantaciones de vides y sus producciones las posibilidades locales de consumo, se ve abocada a la disyuntiva histórica de desarrollarse en busca de otros destinos y mercados para sus uvas y productos vitivinícolas so pena de tener que destruir riquezas con el consiguiente perjuicio para el sector y la comunidad regional. Señaló que de ello surge la necesidad de formar un frente común de acción para en conjunción con los poderes estatales, establecer las bases para crear la infraestructura de la transformación de los destinos de la vitivinicultura. "El vino debe dejar de ser el único destino de las uvas y compartiendo su preeminencia con los jugos, concentrados, uvas en fresco, destilados con fines diversos, entre ellos el carburante, etc." Agregó que en tal sentido "se debían buscar los medios financieros, de desgravaciones impositivas y comerciales de promoción para que sea factible la diversificación de los destinos de las uvas y de los productos vitivinícolas y de sus mercados con miras al exterior".

Afirmó que "sin perder de vista la necesidad en función de futuro de que se concrete esa transformación, la vitivinicultura está pasando en el presente por su etapa más crítica, que se proyecta a todos los ambientes regionales, con independencia de los problemas económicos de carácter nacional, la que se agrega a esta situación, por lo cual los gobiernos deben tener en cuenta la modalidad de comercialización de excepción creada por la crisis para adecuar sus exigencias en materia impositiva, previsional y bancaria".

"Si por disposiciones estatales —agregaron los directivos vitivinícolas— el productor de uvas y posterior elaborador de vinos, sólo puede disponer de su producto, muchos meses después de la cosecha y de que se le bloquea casi un 40 por ciento fijando cuotas del resto en 12 meses, el Estado debe contemplar esta modalidad de excepción, en la percepción de impuestos y aportes previsionales, ya que mal puede el productor abonar los mismos cuando el Estado no le permite la venta de su producto".

Señalaron, en este mismo orden de cosas, que "estos largos plazos de comercialización y bloqueo también deben ser tenidos en cuenta por el sistema bancario, reduciendo las tasas vigentes y eliminando el impuesto al crédito, dada la modalidad de bloqueo de productos y cuotificación de la disponibilidad de los mismos.

La resolución

En base a todas estas consideraciones y requerimientos, las entidades participantes resolvieron constituir el Comité Vitivinícola de Mendoza e invitar a las demás instituciones vitivinícolas de la Provincia a incorporarse al mismo, dejando sentado que las entidades miembros conservarán su individualidad de decisión y petición. También se dispone sentar las bases para la creación de una federación de entidades vitivinícolas de Mendoza, con posibilidades de promover a su vez una Federación Vitivinícola Nacional y se establece que las funciones de este comité serán la defensa y estudio de los temas básicos de la vitivinicultura en miras a la superación de la crisis del sector y transformación de los destinos de la uva y proyección de los mercados vitivinícolas al exterior.

Temas básicos

Se resolvió asimismo establecer prioridades y programas para hacer llegar a las autoridades de gobierno. Se dispone que el comité proponga a las entidades miembros los estatutos de una Federación Vitivinícola de segundo grado sobre la base de la conservación de la individualidad de sus integrantes. La misma resolución establece una comisión directiva que será presidida por el doctor Rodolfo Reina Rutini por el Centro de Bodegueros de Mendoza, a quien acompañarán como vicepresidente el ingeniero Alberto Pérez Lamela por el Centro de Viñateros y Bodegueros del Este; vicepresidente 2º, la Cámara de Comercio, Industria y Agricultura de San Rafael y vocales los centros de viñateros y bodegueros de General Alvear y San Rafael.

Se resolvió establecer las bases para que la vitivinicultura cuyana transforme su estructura uva-vino hacia la diversificación de sus destinos mediante: a) Planes promocionales de diversificación. Línea de créditos acordes con su destino, que posibiliten la diversificación; c) Desgravaciones impositivas que induzcan la inversión con esos fines. Planes que tiendan a la actualización tecnológica de la industria vitivinícola con correspondientes líneas de créditos y desgravaciones impositivas. Conquista de nuevos mercados en el exterior para el vino y demás productos vitivinícolas mediante acción agresiva en el exterior y tipos de cambio competitivos; f) Nuevas utilizaciones de productos derivados de las uvas como sustituto parcial de la sacarosa, participación de alcoholes vínicos en los carburantes, etc.; g) Posibilitar la integración del viñatero en sociedades de distinto tipo, cuando una política crediticia de largo plazo y desgravaciones

Asuntos Laborales

Citaciones del Ministerio de Trabajo. — La intervención militar del Ministerio de Trabajo citó a las personas que se crean con derecho por haber trabajado o porque trabajen actualmente en las empresas que a continuación se detallan, para que se presenten en la oficina de Despacho General cualquier día hábil de este mes, de 7.30 a 13, con la documentación probatoria de tal circunstancia. Esta comunicación se realiza pues se han extraviado los registros laborales de esas empresas, por lo que cabe autorizar nuevos registros, previa determinación del personal actual y egresado de cada una de ellas. Las empresas son: boutique "Ann Mary", de San Martín 1355, en Galerías Colton, locales 29 y 30; Unión de Trabajadores Gastronómicos de la República Argentina, seccional Mendoza, San Lorenzo 441; "Ramón Grauvilardell e hijos", de Remedios Escalada 1715, ciudad; y "Pirrello Severo Italo y Humberto Nicolás", Montecaseros 1858 de ciudad.

—Citó también a los señores Nicolás Belizario y Teodoro Alfredo Galván para que se presenten en sección Accidentes, cualquier día hábil, de 7.30 a 13, a efectos que se les hará saber. Al señor Andrés Olguín a la oficina de Asesoría Letrada, bajo apercibimiento de archivar las actuaciones, y a los señores Julio César Ordenes y Aurelia Garro a la oficina de Despacho General, a fin de retirar sus documentos.

Piden datos de inmigrantes de Italia

Integrantes de la Associazione Combattenti e Reduci Italiani informaron que hacen un llamado a los italianos residentes en el país, de más de 50 años de edad, para que pasen por secretaría de la entidad (situada en la Escuela Italiana, Espejo 638), los domingos, entre 9.30 y 12, con el fin de suministrar datos personales para remitirlos a la Dirección Nacional de Migraciones de Italia y a la federación de ex combatientes.

Se indicó que es intención de la citada repartición italiana hacer entrega, a todas estas personas, de un diploma de honor.

Tribunales

Juramento de abogados. — En la Suprema Corte de Justicia prestaron juramento los siguientes abogados que se incorporan al foro de la justicia provincial, doctores: Arturo Lázaro Juri, Raúl Omar José, Carlos Alberto Almenara y Jorge Rodolfo Apues Pelliza. El juramento les fue tomado por el presidente del Tribunal, doctor Juan Antonio del Peral, quien se hallaba acompañado por los ministros y el procurador general.

BANCO REGIONAL DE CUYO S.A.

Emisión de acciones. Ofrecimiento a los accionistas de derecho preferencial.

De conformidad a lo dispuesto por el art. 188 de la ley 19.550, se hace saber que la asamblea general ordinaria de accionistas de fecha 23-4-1976 autorizó un aumento de capital social en la suma de pesos 8.500.000.— representado en acciones ordinarias clase "B" de $ 1,— cada una, las que la delegación de la citada asamblea ha emitido el directorio por resolución de fecha 23-6-1976. En virtud de ello, y de acuerdo a lo dispuesto por el art. 8 de los estatutos sociales y 194 de la ley 19.550, se ofrece a los señores accionistas la suscripción de 8.500.000 acciones ordinarias, clase B, de pesos 1.— cada una, con derecho a 1 voto por acción, por el término de 30 días a partir de la última publicación, término en el cual deberán manifestar también la opción al derecho de acrecer. Asimismo se ofrece a los accionistas a la suscripción por el mismo término 5.714 acciones ordinarias, clase B, de $ 1,— cada una con derecho a 1 voto por acción, que estidas con anterioridad en pago de dividendos que se encuentran prescriptos. Las solicitudes respectivas deberán presentarse bajo sobre cerrado en las oficinas de gerencia general o gerencia de casa central y de las distintas sucursales del banco, antes de las 15 del trigésimo día contado a partir del primer día siguiente a la última publicación de este aviso. La suscripción se ajustará a la siguiente forma de pago: 25 % al contado y el saldo en 5 cuotas mensuales y consecutivas del 15 % cada una, sin interés.

EL DIRECTORIO

15|7|F|76570|19|7|A

CASA DEL MAESTRO Y PREVISION SOCIAL

CONVOCATORIA

De conformidad con lo resuelto por Comisión Directiva, en reunión del 19 de junio de 1976 y de acuerdo con lo establecido por Acta Nº 682 y artículos 37, 39, 40 41 y 47 de los Estatutos de la Casa del Maestro y Previsión Social, Convócase a Asamblea Extraordinaria a los Asociados de la entidad, para el 17 de Julio de 1976 a las 9.30 en el local de la Casa del Maestro y Previsión Social, Alem 184 de la Ciudad de Mendoza, con el objeto de considerar el siguiente:

ORDEN DEL DIA

1º - Lectura y aprobación del Acta anterior.
2º - Consideración del proyecto de nuevos Estatutos Sociales acordes con las disposiciones de la Ley Nacional número 20.321/73 de Mutualidades.
3º - Ratificación de la autorización para compra de inmueble.
4º - Designación de dos socios para que con el Presidente y Secretaria firmen el Acta.

SALMA ALBA NEME
Secretaria

ROBERTO N. GONZALEZ PARDO
Presidente

Notas Sociales

samientos

Será bendecido hoy, a las 21, la parroquia de San Agus-, el casamiento de la seño-a Mónica Canals Frau y el ñor Jorge Eduardo Salvo. Ac-arán como padrinos el se-or Pablo Tomás Canals Frau la señora Agustina Trovato Salvo.

—La señorita Norma Beatriz gura y el señor Roberto M. orresi contraerán matrimo-o hoy, a las 21.15, en la pa-roquia de San Agustín. Serán adrinos el doctor Julio Segu- y su señora Irma Luisa azzaniga y el señor Roberto orresi y su señora María Ce- Díaz.

—En la capilla del Colegio aría Auxiliadora se celebrará y, a las 21, la boda de la ñorita Graciela Frigerio y el nor José Luis Serer Reinoso. adrinarán la ceremonia los ores Carlos A. Frigerio y la ora María Paz Antolín de rigerio y Felipe Serer Pala-os y su señora Rosa N. Rei-so.

—El casamiento de la seño-a Susana Beatriz Steffani y señor Arnaldo A. Pepe se ectuará hoy, a las 21.30, en la rroquia San Vicente Ferrer. rán padrinos la señora Ame- de Steffani y el señor José ario Steffani y el ingeniero is Tello y su señora Hilda de Tello.

—Quedará consagrado hoy, a las 12, en la parroquia El Señor del Milagro, el matrimonio de la señorita María Irene Portabella Fagioli y el señor Sergio López. Intervendrán como padrinos los doctores Jorge Portabella y su señora Yolanda Fagioli y Juan Bettallemmi y la señora Lucía Fagioli.

—Se celebrará hoy, a las 21.30, en la parroquia de San Agustín, la boda de la señorita Rosa Cabral y el señor Enrique Luis Carobolante. Actuarán como padrinos los señores Antonio Argentino Cabral y su señora Rosa María Artal y Luis Carobolante y su señora Elena Inzirillo. Atestiguarán esta ceremonia y el acto civil la doctora Marta Ester Isuani y los señores Armando Ramón Lelli y Jorge Saturnino Berti.

Compromiso

Fue formalizado en Buenos Aires el compromiso de la señorita Lía Elena Gregorini Recabarren y el señor Jorge Enrique Dodds.

Demostraciones

Un grupo de amigos del señor Maximiliano Enrique Arce y de su señora Blanca Lorca, quienes mañana viajarán a Europa y a Estados Unidos, los despidió con una comida en la casa del doctor Gregorio de la Rosa y de su señora Graciela Frías.

—Con motivo de festejar un acontecimiento íntimo el doctor Jorge Appes Pelliza, la señora Cándida Pelaia de Bonino y su hija Laura le brindaron una copa de champaña.

Aurora Picallo de Impagliazzo

Su fallecimiento. — Dio motivo a una expresiva demostración de pesar el sepelio de los restos de la señora Aurora Picallo de de Impagliazzo, efectuado en el cementerio de la Capital. Quienes la conocieron pudieron valorar a través de su recto proceder, de su bondad y de su infatigable tesón, la calidad humana que conformó su personalidad. Digna esposa y abnegada madre fue inspiradora permanente de iniciativas que constituyeron al bienestar de los suyos. Hija de padres españoles, heredó de ellos una sólida formación moral y cristiana, basada en tradicionales cánones.

Desplegó una intensa actividad benéfica como socia de la Comisión Coperadora del Hospital Lagomaggiore, obra piadosa que refirmó sus virtudes y puso de manifiesto sus nobles sentimientos.

Practicó con devoción la doctrina cristiana y supo inculcar a sus tres hijos ese modo de vida sencillo y autero, producto de sus convicciones.

Reuniones

En obsequio de la señora María Esther Clarisa Sayanca de Giunta, que cumplió años, el señor Inca Jacinto Sayanca y su señora Nelly Raffaini le ofrecieron una reunión y hoy, el señor Inca Joaquín Sayanca y su señora Rosalía A. Spedaletti reunirán a las amistades de su hijo Inca Mario Alejandro, para festejarle su cumpleaños.

Misa impetratoria

Mañana, a las 19.30, en la capilla del Colegio María Auxiliadora, la señora Lucía Cicchitti de Giúdice mandará rezar una misa para rogar por la felicidad de la señorita Liliana Cicchitti Demmel y del señor Héctor Bernardo Sappia.

Rotary Club

En la residencia de la señora Filomena Aparicio de Cúneo (Francisco de la Reta 980, San José) se servirá hoy, a las 16.30, el té mensual de la Rueda Interna del Rotary Club Guaymallén, que preside la señora María Jacinta Giovannini de Albornoz. Colaborarán las señoras Yolanda Rizzo de Zapata, Josefina Suárez de Sosa Luquez, Victoria Levy de Sevilla, Estela Beatriz de Salaberry y Sarina Luisa Matiello de Pérez Caballero. En la oportunidad se agasajará a la señora Edith Ivonne de Oliva que en breve viajará a Europa.

—La Rueda Esposas de Rotarios de Godoy Cruz, realizará su té mensual benéfico hoy, a las 16.30, en la casa de la señora Ana Esther García de Acosta. Prestarán su ayuda las señoras Alida Sabina Gervaudo de Soto, Olga Cuervo de Verdié e Inés Fernández de Villalón. En su transcurso se llevará a cabo la asamblea anual y el cambio de autoridades.

Misa

En la capilla de la Virgen de Nuestra Señora de Fátima, ubicada en Villa las Carditas, de Potrerillos, se oficiará la Santa Misa el domingo, a las 16. Este oficio, ya habitual, se celebra a partir de mayo todos los domingos terceros de mes.

Beneficio

La comisión cooperadora de la Escuela Helen Keller, entidad que preside la señora Zulema Chirino de Pulenta, servirá un chocolate y presentará un desfile de modelos y pieles hoy, a las 16, en el local de la escuela Azopardo y Florencio Sánchez, de Godoy Cruz. Las tarjetas disponibles pueden solicitarse a las señoras Susana Guiñazú de Chambouleyron y Lucila Granata de Crivelli, teléfonos 290294 y 216092.

Bridge

En el Club de Gimnasia y Esgrima se disputará un encuentro de bridge de ránking de parejas mañana, a las 21.15. En esta ocasión se seleccionará la mejor pareja que representará a Mendoza en el Gran Torneo Nacional de Bridge, que tendrá lugar en Buenos Aires.

Enfermos

Guarda cama la señora Sara Maluf de Aguirre. Se encuentra bien, así como su hija Guadalupe.

—Es satisfactorio el estado de la señora María Inés Bonino de Lamadrid y el de su hijo Manuel Ramiro.

Viajeros

A Buenos Aires el doctor Luis González Raffo y su señora Susana Gallego Lynch.

—De Alemania a Buenos Aires el licenciado en física José Valentín Lolich y su señora María Susana Corvalán Guevara.

—A Córdoba el capitán Alfredo Stone, su señora Matilde Moyano Silva y su hija María Fernanda; la señorita Delia Ocampo y el doctor Alfredo Stone Moyano.

—De Buenos Aires el doctor Dardo Scaglia, su señora Eugenia Reyno Sciesa y la señora Eugenia Reyno de Martí y sus hijos.

Misas y funerales

Se oficiarán misas:

Hoy, a las 19, en la iglesia de la Compañía de Jesús, por el alma de la señora Rosa Silva Videla de Tabanera, al cumplirse un año de su fallecimiento.

—Hoy, a las 19, en el templo de San Juan Bosco, por el alma del señor Humberto Julio Ceretti, en el primer mes de su fallecimiento.

—Hoy, a las 20, en la parroquia de San Agustín, por las almas de la señora Aurora Picallo de Impagliazzo y del señor Faustino Picallo.

—Hoy, a las 16, en la capilla del Hospital El Carmen, por el alma del señor Mario Osvaldo Juárez Garrido.

—Hoy, a las 18, en la capilla Santa Rita, del Barrio Cano, por el alma del señor Antonio María Guerrero, en el centenario de su natalicio.

—Hoy, a las 19.30, en la capilla del Colegio María Auxiliadora, por las almas del señor Segundo D. Fuego y de la señora Dinorah Gandía de Fuego.

—Hoy, a las 19, en la parroquia de Nuestra Señora de los Dolores, por el alma de la señora Carmen Chaca de Ojeda.

—Mañana, a las 20, en la iglesia de la Compañía de Jesús, por el alma del doctor Mario Casetti, recientemente fallecido.

—Mañana, a las 17, en la capilla privada de los padres jesuitas, por el alma del doctor Alberto A. Day.

—Mañana, a las 18, en la capilla Santa Rita del Barrio Cano, por el alma del señor José Oscar Araya, ofrecida por el Círculo A.M.A.C.

—Mañana, a las 17.30, en la capilla del Instituto de Nuestra Señora del Rosario de Pompeya (Patricias Mendocinas 3331), por las almas de la señora Rosa Florentina Mauricio de Ahumada, y de los señores Manuel Ahumada, Félix Correa, Juan Barboza y Edmundo Zalba, ofrecida a sus ex socios por la Asociación de Nuestra Señora del Rosario de Pompeya.

Festéjase el 18 el Día del Enfermero

Con motivo de celebrarse el domingo el Día del Enfermero, la Asociación San Camilo de Lelis invitó a los enfermeros del Gran Mendoza, a la misa que se oficiará en la basílica de San Francisco ese día, a las 10, por los enfermeros en actividad y fallecidos.

Jornadas de pediatría se harán en 1978

Mendoza ha sido elegida por tercera vez, sede de las Jornadas Argentinas de Pediatría. La número 23º se realizará en el transcurso de abril o mayo de 1978.

Asistirán a las jornadas especialistas de Chile, Uruguay, Brasil, México y España, así como científicos argentinos.

Estas jornadas significan la máxima reunión científica que organiza la Sociedad Argentina de Pediatría. El tema central a tratarse será: "Crecimiento y Desarrollo del Niño y del Adolescente". Este aspecto tiene fundamental importancia, ya que se incorpora definitivamente a la pediatría, lo que hasta este momento ha sido campo de nadie: "la adolescencia".

Este tema, de características tan amplias, permitirá evaluar el nivel socio-económico, cultural y sanitario de nuestra población.

Se estima que asistirán a estas jornadas, alrededor de dos mil pediatras, acompañados por su familia. Para ellos se programarán certámenes fotográficos, pictóricos y teatrales.

Subsidio para curso "Bombero Voluntario"

Por decreto Nº 988, el Poder Ejecutivo asignó a la Dirección de Defensa Civil, un subsidio de $ 10.000, con destino a solventar los gastos de organización, realización, pasajes, comidas, alojamientos, etc., a representantes de las entidades participantes del Primer Curso Provincial para Bomberos Voluntarios, programado por la repartición mencionada y que se lleva a cabo todos los sábados en el micro-cine de la Municipalidad de la Capital.

Música de cámara y experimental

En la foto aparece el conjunto alemán "La nueva obra", que ofreció dos conciertos de música de cámara y experimental en el Auditorium Galli. El grupo hamburgués está integrado por miembros de la orquesta sinfónica de la emisora de radio de Alemania del Norte (NDR) y se formó en 1970. El director es Dieter Cichewiecz y los instrumentistas Michael Achilles (flauta), Reinhold Helbich (clarinete), Peter Roggenkamp (piano), Heinrich Horlein (violín), Paul Kohnen (viola), Paulgerfried Zulauf (batería), Hans Bretschneider (violoncelo) y Willi Beyer (contrabajo y guitarra). Como soprano se desempeñó Sigune von Osten.

Actuará el Coro de Cámara en la Sociedad Arabe

En la Sociedad Arabe Islámica, Remedios Escalada de San Martín 1933, Mendoza, se realizará hoy a las 21.30 un acto cultural, con motivo del cincuentenario de la entidad.

Actuará el Coro de Cámara de la Escuela Superior de Música de la Universidad Nacional de Cuyo, dirigido por el maestro Bartolomé Romeo y se inaugurará una muestra de plásticos locales. Auspicia la Sociedad Argentina de Letras, Artes y Ciencias (Salac).

La nómina de los expositores es la siguiente: Chino Céspedes, Angel Ramazzi, Antonio Sarelli, Domingo Segovia, Joaquín Tejón, Hilda Fernández, Elléale Gerardi, Cristina Giménez, Sara Giménez, Víctor Villacorta y Gladys Villegas.

Roig Matons: segunda parte

"Malvones del patio de casa" se titula este óleo de Fidel Roig Matons, correspondiente a la primera etapa de su obra expuesta en el Museo Municipal de Arte Moderno. Hoy a las 19 se inaugurará la segunda etapa, constituída por "Lagunas de Huanacache-vestigios huarpes". En una tercera exposición se completará con la Gesta Sanmartiniana. De este modo, la Municipalidad de la Capital permite que el público tome contacto con la obra total del artista.

Independencia: "Sabor a miel"

Mañana debutará en el Independencia la compañía de Soledad Silveyra. En la foto aparece, en visita a LOS ANDES, junto a dos de los actores: Alberto Segado (izq.) y Jorge Mayor. Completan el reparto Humberto Serrano y Flora Steimbeck. La dirección es de Sergio Renán y la obra, que se titula "Sabor a miel" y ha tenido gran éxito de público se ofrecerá mañana a las 20.30 y a las 23 y el domingo a las 18.30 y a las 21.30.

Un concurso literario para niños

La Cámara Junior de Mendoza, el Círculo de los Poetas y Grupo de Mujeres Intelectuales de Mendoza, organizan un concurso literario infantil en adhesión al Día del Niño. Podrán participar del certamen todos los niños de la provincia que cuenten entre 8 y 12 años de edad. El concurso se realizará en el área poesía, con tema y métrica libre. El poema deberá ser escrito en papel blanco y firmado con seudónimo, colocado al pie. En la parte superior de la hoja debe figurar el departamento al que pertenece el autor y el sobre debe dirigirse a Concurso Infantil de Poesía, Entre Ríos 120, Mendoza. En sobre aparte figurarán los datos del autor, edad, domicilio, teléfono si lo tuviese, nombre y apellidos completos y nombre de los padres. En el exterior de este sobre figurará el seudónimo del niño. La recepción de los trabajos se realizará hasta el 25 de este mes.

Los premios, por edad y por departamento, se entregarán en el curso de una fiesta infantil que tendrá lugar el 1º de agosto y que organiza la Cámara Junior de Mendoza. El lugar de la fiesta se hará conocer oportunamente.

Mañana sigue un ciclo de conferencias

Integrantes del Instituto de Acción Social y Familiar informaron que mañana a las 18, proseguirá el ciclo de charlas denominado "¿Cómo educamos a las nuevas generaciones...?". En la oportunidad, las licenciadas Cristina Soria de Banco y Ana María Banco, hablarán acerca de: "¿Educamos para la vida?".

Un recital de poemas de Grandín habrá en la fecha

Un recital de poemas de Luis Grandín se ofrecerá hoy a las 19.30 en el Microcine de la Municipalidad de la Capital. Estará a cargo de Lila L'Ocombre de Ayles y se titula: "Así siente Luis Grandín".

Los trabajos a interpretar se denominan: "Intima", "La partida", "El amor de los pobres", "Atardecer", "Presencia", "Reencuentro", "Brindis evocativo", "Amor y vida", "El motivo", "Es...", "Te prefiero ausente", "Vuelve a tu paz", "Llorar", "Mar y cielo", "Madre patria, canción ancestral" y "Tus palabras".

El acto tiene carácter de adhesión al 40º aniversario de la Federación Argentina de Mujeres Universitarias, Buenos Aires..

Acto poético de Salac se realizará hoy

Salac presentará hoy a las 20 en el Banco Hispano-Italo-Libanés, Necochea 35, Mendoza, la plaqueta literaria número 11 "Paso de sombra", de María Inés Esper.

El comentario estará a cargo de Liliana Pérez Valenzuela y en la interpretación poética se desempeñarán Miriam Di Gerónimo y María de las Mercedes Gobbi.

Las palabras de presentación pertenecen a Miguel Angel Mieras, secretario de Salac, y la diagramación e ilustración de la portada son de la profesora Hilda Fernández.

Al finalizar el acto se servirá una copa de champaña. El acceso es libre.

Concierto de la Sinfónica

El habitual concierto de los viernes de la Orquesta Sinfónica de la Universidad Nacional de Cuyo tendrá lugar hoy a las 21.30 en el Independencia, con la dirección del maestro Carlos W. Barraquero.

El programa está compuesto por "Pompa y circunstancia", de Elgar; "Concierto en La menor" opus 16 para piano y orquesta de Grieg, con Lucía Thomé de Guisassola como solista; "Huella y Gato", de Julián Aguirre; "Gran tango-fuga", de Eduardo Grau y "Capricho español", de Rimsky-Korsakov.

Nuevo plazo del Fondo de las Artes

Informó la delegación del Fondo Nacional de las Artes en Mendoza que ha sido ampliado el plazo, hasta el 30 de setiembre, para la presentación de escritores, éditos o inéditos, sobre novela, cuento, poesía, ensayo y teatro.

Los formularios se pueden retirar en la sede de la institución en nuestra provincia, Las Heras 174, séptimo piso, departamento 27 ó 30, teléfono 251892.

HOY 3 SHOWS
24 Hs.-2 Hs.-4 Hs.
ARGENTINO LEDESMA
LITA LYON
CUBANISIMA VEDETTE
ESTELAR DESFILE DE STREPTEASSE
barrabás
CABARET - BOITE - SHOW
CHILE 924 - TEL. 247999
MENDOZA - ARGENTINA

OFERTA
ALLINA EVISCERADA
$ 89.90 el Kg.
LIBERTO PALMADA
Gral. Paz 327
15 7 F 76662 30 7 A

RESTAURANTE
LA POSTA
HOY: Noche de Tangos
con ARGENTINO LEDESMA
Y EL GRAN SHOW DE LA POSTA
Y COMO SIEMPRE... EXQUISITO MENU
— RESERVE SU MESA CON TIEMPO —
San Martín 1297 • TELEF. 221311 • G. CRUZ
16 7 F 76902 16 7

PALABRA...
DE GONZALITO..!
ESTE FIN DE SEMANA...
EL LECHON..?
Será Sensacional..!
A la puerta del horno.
Calentito. Para chuparse los deditos..;
LA PAELLA..?
Pa' Ella y Pa' Vos...!
De pescaditos.
La sartén llena.
Sólo faltará la Ballena.
Creación de Gonzalito..!!
EN AV. DE ACCESO
Frente al Cóndor
PASTAS..?
A lo "DOÑA MARIA"...!
LOS DOMINGOS
AL MEDIODIA..!
En Bgne. Sur Mer 889
SHOW Y ESPECTACULO
En las 2
Tristán Barraza
GONZALITO..?
SE PASA..!!!
Reserve mesa al Tel. 255433..!!
16 7 F 76933 16 7

Mañana Sábado
Sensacional..!
LOS DE SIEMPRE
Creadores de "Dios a la una"
Restaurant
LA PERLA
LAVALLE 22 - PLAZA GODOY CRUZ
reserve su mesa al 220897

RESTAURANTE
Mi Rincon
HOY
FETICHE
BUEN SHOW
MEJOR COMER
MENU FIJO
✻ La Revista de la Risa
✻ Las Voces de Oton
✻ Eliana Moraga
✻ Liliana Olliet
✻ Los Alimeños
RESERVAS AL 230721 - EMILIO CIVIT 277
16 7 F 76904 17 7

pace
... sabe de muebles!
ENTRE RIOS 65
ENTRE RIOS 73
pace
grabadores.
y pace lo que pace... es lo mejor en imagen y sonido.

HOY CONFITERIA DEL CASINO
HOY y Mañana
FETICHE
— ELIANA MORAGA
— LOS ALIMEÑOS
2 ORQUESTAS: TIPICA GUZMAN
TROPICAL RINGO Y SU CHARANGA
25 DE MAYO 1131
RESERVE MESA
TELS. 218344
254799
16 7 C 596 16 7

En mi taza todos los días.

HOY VIERNES
FETICHE la diosa de ébano
CAPABLANCA
LA CASONA ROBERTO GRANDI
DE MARTES A DOMINGO
CENA SHOW BAILABLE
GRAN ELENCO
San Martín Sur 905 • Telef. 224344 Godoy Cruz *RESERVE MESA DESPUES DE LAS 10

SOLEDAD SILVEYRA
y Destacado Elenco
en "SABOR A MIEL"
Director
SERGIO RENAN
TEATRO INDEPENDENCIA
Localidades en Venta
MAÑANA: 20,30 y 23,00 hs.
DOMINGO: 18,30 y 21,30 hs.

HOSTERIA
CERRO DE LA GLORIA
ZOOLOGICO
HOY CENA SHOW !!
RESERVE SU MESA

CINES Y TEATROS

CENTRO

CA - Hoy de 14.20 a 24 hs. E PELLIZQUES MAS" y RAN GOLPE".

A - Hoy de 14 a 24 hs. JO DEL ZORRO" y "LA AVENTURA".

- Hoy de 13.45 a 24 hs. TIGADOR PRIVADO" y AL DE UN CANALLA".

Hoy de 14 a 24 hs. "EL ESTIVAL DE LA PAN-SA" y "SOCORRO".

- Hoy de 14 a 24 hs. NA VEZ UN LINCE" y DESFILE DEL CIR-

Hoy de 14 a 24 hs. O CUENTA SU HIS-LOS VAMPIROS LOS GORDITOS".

Hoy de 14 a 24 hs. T A LA VIDA" y A DEL ALAMEIN".

Hoy de 14 a 24 hs. 55, AUDAZ ESTA-AS GRANDES VA-

r de 13.45 a 24 hs. OCOS EN HONG

PREMIER - Hoy de 13.45 a 24 hs. "UNA VENTANA AL CIELO" y "AEROPUERTO 1975".

REX - Hoy de 14 a 24 hs.: "LA ULTIMA NOCHE DE BORIS GRUSHENKO" y "AL CALOR DE LA NOCHE".

ROXY - Hoy de 14 a 24 hs. "LA PISCINA MORTAL" y "LA ESTAFA DEL SIGLO".

SELECTRO - oy 20.45 hs. "AMOR CON PIERNAS TORCIDAS", "NO ME PELLIZQUES MAS".

AUTO CINE BROADWAY - Hoy 21 hs. "FURIA SALVAJE" y "LUNA 02 CRIMEN EN EL ESPACIO"

EL CERRO Cine Auto - Hoy 21 h.: "Te he del hurto" y "Las procesadas".

GRAN AUTOCINE MENDOZA - Hoy 21 hs.: "HOMBRES EN LLAMAS" y "UNA DAMA INSOLITA".

GODOY CRUZ

CEC - Hoy 21 hs.: "La Raulito" y "Otro gran estreno".

PLAZA - Hoy 21 hs. "La odisea del niño" y "Revólver".

SPORTSMAN - Hoy 21 hs.: "La

LA CONSULTA

REAL - Hoy 21 hs.: "El cabo Tijereta" y "Don Carmelo, II capo".

LUJAN

SOCIEDAD ITALIANA - Hoy 21 h.: "Minguito Tinguitela, papá" y "Hoy le toca a mi mujer".

MAIPU

ARGENTINO - Hoy 21 hs. "Virginidad" y "Vida en familia".

PALMIRA

COLON - Hoy 21 hs.: "Texas a través del río" y "Drácula, el último romántico".

RIVADAVIA

ALFA - Hoy 21.15 hs. "Terremoto" y "Los caballeros del rey Arturo".

SAN MARTIN

CERVANTES - Hoy 21 hs. "La gran historia del año" y "El viento y el león".

MAYO - Hoy 21 hs. "Nuevo festival de la Pantera Rosa" y colosal estreno para grandes y chicos.

MONUMENTAL - Hoy 21 hs. "Los supervivientes de los Andes" y "Romance en la cama".

SAN RAFAEL

IDEAL - Hoy de 14 a 24 hs.

Programas de Radios y TV

Ofrecemos a continuación los programas de acuerdo con el detalle que nos han suministrado las respectivas teleemisoras.

Canal 7 - Mendoza

12.15 Chart de ajuste con música selecta.
12.25 Apertura y santoral
12.30 Cascarrabias
13.00 Noticiero 7, 1ª Edición
13.30 La mujer
15.00 Buenas tardes, mucho gusto
17.00 El amor tiene cara de mujer
18.00 El show de los Tres Chiflados.
19.00 El mundo de Calculín
19.30 Sabot.
20.30 Noticiero 7 2ª edición
21.00 Copa Libertadores de América en directo: River Plate vs. Independiente de Avellaneda.
23.30 El gran chaparral.
0.30 Palabras para recordar - Secret Medios Comunic.

Canal 9 - Mendoza

12.30 Noticiero en directo.
13.30 Almorzando con Mirtha Legrand.
15.00 Tiempo de vivir.
16.00 La rubia peligrosa.
16.30 Ventana a la vida.
17.00 Te veo, veo.
19.00 Valle de pasiones.
20.00 El circo de Carlitos Balá.
21.00 Noticiero Nueve.
22.00 Humor con Landriscina.
02.15 Los que estamos solos, con Armando André y Nora Cárpena.

LRA 6 y LRA 34
Radio Nacional - Mendoza

6.00 Informativo.
6.05 Por los senderos de la patria.
6.30 Efemérides argentinas.
6.35 Por los senderos de la patria.
7.00 El santo rosario.
7.10 Música para el amanecer.
7.30 Informativo (LRA Bs. As.).
7.45 Música típica.
8.00 Notas y música para usted.
9.00 Informativo.
9.05 Variedades musicales.
9.30 Boletín cultural.
9.35 Variedades musicales.
10.00 Informativo.
10.05 Instituto Nacional de Vitivinicultura.
11.30 Dirección Provincial de Defensa Civil.
11.35 El cofre de las melodías.
12.00 Informativo.
12.05 Concierto de mediodía.
13.00 Informativo.
13.15 Joyas de la música.
13.30 Boletín Gobierno de Mendoza.
13.35 Folklore en Nacional.
14.00 Bandas de música holandesa.
14.30 Música para todos.
15.00 Informativo.
15.05 Selección típica.
15.30 Periódico oral docente.
15.45 Jazz.
16.00 Informativo.
16.05 El libro leído para usted.
16.20 Danzas argentinas.
16.30 Medios de comunicación social.
16.40 Cantares de Francia.
17.00 Informativo.
17.15 Concierto de la tarde.
18.00 Informativo.
18.05 Tango y folklore.
18.30 Boletín cultural.
18.35 Ruta musical.
19.00 Informativo.
19.05 Efemérides musicales.
19.30 Orquestas de melodías.
20.00 Informativo.
20.05 Solistas y conjuntos argentinos.
20.30 Festival Casals.
21.00 Informativo.
21.15 Suites.
21.30 Concierto nocturno (UNC)
23.00 Simplemente... para recordar.

Guaymallén

Visitó Illanes la parroquia departamental

GUAYMALLEN. — Continuando con su plan de visitas a distintos lugares y sectores del departamento, el intendente municipal vicecomodoro Domingo Oscar Illanes concurrió a la parroquia "La Sagrada Familia" de Villa Nueva, acompañado por el director de Promoción de la Comunidad, Juan Antonio Ramis Vaquer.

Allí departieron con el cura párroco Vicente Perón, sobre temas generales de la iglesia y la población, acordando aunar esfuerzos en beneficio del bienestar material y espiritual de la comunidad.

El padre Perón informó al vicecomodoro Illanes sobre los aspectos más importantes de la labor que desarrolla la Iglesia, haciendo notar que allí funciona desde hace 11 años la Escuela Nocturna Municipal Hogar y Arte Femenina "Patricias Mendocinas" y la primaria diurna "La Sagrada Familia" dependiente del Consejo Nacional de Enseñanza Privada.

El intendente prometió interesarse por los problemas de la parroquia y ofreció la realización de conciertos de música sacra, iniciativa que aceptó y agradeció el padre Perón.

Es de interés saber que esta Iglesia, ubicada frente al edificio comunal, fue costeada, así consta en la placa de fundación, por la Municipalidad de Guaymallén que en esa época —año 1903— era presidida por don Silvano Rodríguez.

Fue bendecida e inaugurado el culto por el entonces obispo diocesano de Cuyo monseñor Fray Marcolino del Carmen Benavente, cuando corría el primer año del pontificado de Su Santidad Pío X. Era vicario de la parroquia en ese año 1903, el presbítero Francisco Rodríguez.

También visitó el intendente el Club y Colegio "Leonardo Murialdo", recorrió sus instalaciones, y se interesó por el movimiento general que desarrollan esas instituciones.

Posteriormente se trasladó a Rodeo de la Cruz donde visitó el colegio Municipal Nº 3 Hogar y Arte Femenina "Paula Albarracín de Sarmiento". Conversó con el personal docente y observó las condiciones que presenta el edificio, así como el tipo de enseñanza que se imparte.

Departamentales

Calle Pedro Vargas: soluciones a corto plazo.

Se imponen arreglos en una calle de Dorrego

GUAYMALLEN. — Subsiste un problema en el conglomerado urbano de Dorrego, al que todavía no se ha dado solución, y que perjudica a un núcleo de vecinos que esperan una respuesta inmediata de las autoridades municipales.

Se trata de la calle Pedro Vargas, en su intersección con Dorrego, una arteria pavimentada de considerable circulación, Pedro Vargas no cuenta con acceso a Dorrego, ya que no ha sido construido el puente o pasaje correspondiente, lo que impide totalmente el acceso de vehículos. Tampoco se han realizado las veredas ni otras obras de arte necesaria. Por otra parte, se registra una considerable acumulación de escombros provenientes de las construcciones que han sido dejados en la calle, en forma desaprensiva, sin que se hayan adoptado medidas tendientes a dejar expedita la arteria.

La sensibilidad comunal, que se ha puesto de manifiesto en otras obras, debe orientarse ahora hasta este sector, ya que el crecimiento edilicio de Guaymallén impone, sobre la marcha, acciones inmediatas que finalmente redundan en favor de la comunidad.

El 23 se abrirá una muestra de pinturas

GUAYMALLEN. — De acuerdo con su plan de actividades que se ha trazado, la Dirección de Cultura y Relaciones Públicas de la Municipalidad local inaugurará el 23, a las 21, en su salón de actos de Villa Nueva, ubicado dentro del edificio municipal, una muestra de pinturas a cargo de plásticos mendocinos que integraran el ex Grupo "Numen". En esta oportunidad los expositores serán Antonio Sarelli, Alfredo Severino, Angel Gil, Eduardo Sosa Guiñazú y Segundo Peralta, egresados de la Academia Provincial de Bellas Artes y todos premiados en certámenes provinciales y nacionales; inclusive cuentan con valiosos antecedentes en exposiciones internacionales.

Esta muestra, —cuyo acceso es totalmente gratuito—, será presentada y explicada por uno de los plásticos que expone, el profesor Eduardo Sosa Guiñazú. La Comuna, a través de la Dirección de Cultura y Relaciones Públicas hizo un llamado a institutos de enseñanza y público en general para que asistan a este acontecimiento, ya que considera que constituirá un importante aporte al quehacer cultural de Guaymallén.

La exhibición cultural, junto a otras dos que auspicia la Universidad Nacional de Cuyo, será trasladada el 6 de agosto a distintos establecimientos educacionales con asiento en este departamento. Allí tendrán carácter didáctico.

La Dirección de Cultura ha hecho conocer en calidad de anticipo, datos de la próxima labor. Figurarán un ciclo de música indoamericana a cargo del grupo instrumental "Markama" y otro de música argentina y de folklore cuyano, con responsabilidad del grupo vocal "Conohué" (en huarpe significa "Tierra de Palomas"). Adelantó también el organismo cultural del municipio de Guaymallén que se realizarán algunas presentaciones individuales, como un recital a ofrecer por la soprano Ana Prolongo de Gutiérrez. Otra muestra múltiple de 40 obras en las escuelas de Guaymallén estará a cargo del renombrado plástico mendocino José Martí. Su inauguración tendrá lugar el 18 de agosto.

El profesor Martí ganó en 1972, entre otros premios, el "Exequiel Leguina", instituido con carácter nacional en Buenos Aires. En 1975 obtuvo el primer premio de la Bienal de Mendoza. Cumple además una fecunda labor docente en la Municipalidad de Godoy Cruz.

Municipales

Plazoletas y plazas

GUAYMALLEN. — Han finalizado los trabajos de albañilería correspondientes a la remodelación de la plazoleta "El Indio", de San José.

Los trabajos ejecutados por personal de la Comuna —sección Obras Municipales— se refieren a construcción de canteros de piedra por el sistema de pirca y demás obras reglamentarias.

Quedan por realizar los trabajos de jardinería e instalación de luz eléctrica.

En barrios

Se ha terminado la construcción de un baño e instalaciones sanitarias en el tanque abastecedor de agua potable a la población del Barrio Cucucci.

Allí también se repararon cañerías de agua domiciliaria.

En Barrio Gomensoro de Villa Nueva, calle Malvinas Argentinas y Colón se reparó parte de la cañería de la red abastecedora de agua domiciliaria.

En edificios escolares

En la Escuela "Paula Albarracín de Sarmiento" del Hogar y Arte Femenina de Km. 11 Rodeo de la Cruz, se repararon muros y pisos.

En la Escuela "Tito Laciar" de Villa Nueva, se construyó un cierre perimetral en el patio de juegos de niños.

En la Escuela Nº 119 de Barrio Viapiana se realizó instalación sanitaria completa en baños, construyéndose además el sistema de cloacas correspondientes. También se instaló un tanque elevado para reserva de agua.

Maipú

Cortarán hoy el suministro de energía

MAIPU. — Agua y Energía Eléctrica informó que hoy, de 9 a 18, aproximadamente, cortará el suministro de energía en la zona comprendida por calle Perito Moreno desde Urquiza a Callejón Lima; Villa Pilita; calle Urquiza, entre Perito Moreno y Pedro Molina, de Coquimbito; Carril Pescara, entre Pedro Molina y Espejo, de Russell, con motivo de mejoras en las instalaciones eléctricas.

Demostración

Al señor David Romboli. — MAIPU — Se ofrecerá un agasajo al señor David Romboli, quien se jubila en el cargo de la sucursal Maipú del Banco de Mendoza. Consistirá la demostración en una comida que se llevará a cabo mañana, a las 22, en el Club Social.

San Rafael

Labor de la Dirección de Promoción y Asistencia Social

SAN RAFAEL. — La Dirección de Promoción y Asistencia Social de la Municipalidad ha dado a conocer la labor desarrollada durante el pasado mes de junio.

En lo relacionado a Ayuda Social Directa, se señala que fueron entregadas mercaderías varias al Hogar Las Mercedes, Unión Vecinal Isla Río Diamante, Escuela Nacional Nº 137, Hogar de Niños, Escuela Provincial Nº 480, Cáritas y Escuela Diferencial, Escuela Nacional Nº 38 y Cáritas Parroquial. Así también se entregaron ropas de diversa índole, tales como colchones y frazadas a: Nilda Susana Díaz, Dora Reyes, María Luisa Rocco y Ramona Quiroga. También se entregaron 600 adobones a la señora Florencia Verdugo.

Con respecto a salud se señala que diversos problemas de salud, en personas del medio, fueron derivados a la Delegación Sanitaria y Mutualidad de Obreros y Empleados de la Provincia. Se concretó también el traslado de pacientes a centros especializados en Buenos Aires; adquisición de válvula cardíaca; pedido de un estudio coronario y estudio coronario gráfico.

La mencionada Dirección ha efectuado ante los organismos pertinentes, diversos trámites a fin de agilizar la pensión a la vejez e invalidez, a favor de las siguientes personas: Catania de Mirabile Sonorio, Modesta Silvia González, Epifanio Mulena Rodríguez y Luciano Moreno Manzano.

Por otra parte el personal de la Dirección de Promoción y Asistencia Social continúa trabajando en la actualización de datos, en el registro de entidades públicas y profesionales para poder conocer el potencial estadístico del departamento. Así también se efectuaron 12 encuestas asistenciales; se atendió a 40 personas, a las que se les entregaron mercaderías varias; se favoreció a 13 personas con servicios fúnebres gratuitos y se entregaron medicamentos a 8 familias lugareñas que carecían de medios para adquirirlos.

Por resolución interna se ha afectado al distrito Rama Caída, un auxiliar social de servicio voluntario a fin de contar con el apoyo operacional en los casos que se considere necesario, implementación que se está realizando gradualmente en todos los distritos municipales. Se destaca asimismo que los contactos con las personas asistidas fueron también motivo de brindar orientación educativa, para la formación de un estado de conciencia sobre los límites a alcanzar con el esfuerzo propio.

Con relación a tramitaciones de jubilaciones se señala que en el distrito de Goudge, se atendió a 60 personas por distintos motivos de las cuales tres solicitaron la mediación para sus trámites jubilatorios. Así también ante la Caja de Pensiones a la Vejez e Invalidez se insistió sobre los trámites demorados de cuatro personas.

Sobre el Operativo Ropa de Abrigo, se señala que el mismo arrojó resultados positivos ya que de cinco tintorerías, cuatro de ellas habían accedido a lo solicitado.

Finalmente se destaca que diariamente son atendidas varias personas que por motivos carenciales y sociales concurren en demanda de ayuda, oportunidad en que se los exhorta a intensificar el esfuerzo propio y se aconseja orientando hacia una responsabilidad y comportamiento dentro de su órbita social.

Municipales

Barrio San José. — SAN RAFAEL.

— Finalizaron los trabajos de ampliación de la red de agua potable en barrio San José de El Nihuil, dándose así solución a un viejo problema que afectaba a los pobladores por la falta de agua potable. La extensión de la red ya ha sido habilitada y llevó aproximadamente un mes de trabajo, realizado por el personal municipal bajo la dirección de la sección Agua Potable de la comuna.

Visita a distritos. — El director de distritos, a fin de interiorizarse sobre el terreno de los problemas que afectan a éstos, se trasladó hasta La Llave Nueva.

En el lugar estableció contacto con miembros de la comisión vecinal, quienes solicitaron se designe al nuevo delegado municipal. Ante ese pedido, la Municipalidad, mediante decreto Nº 242-P-76, nombró para tal cargo al señor Antonio Robello. También interiorizaron al director de Distritos, sobre distintos aspectos que hacen a la marcha de la Llave Nueva.

Club de madres confeccionó guardapolvos

SAN RAFAEL.- Valioso aporte efectuó el Club de Madres de la Escuela Nacional Nº 102, de La Nora, de este departamento, en oportunidad de la reciente celebración patria. Consistió en la entrega de guardapolvos a los alumnos de ese establecimiento que fueron confeccionados por las socias del citado club, que contaron con el apoyo de la Cooperadora y el Centro de Ex Alumnos. Esto fue de vital beneficio para muchos niños de condición humilde, cuyos padres se encontraban imposibilitados de dotarlos de esa prenda de vestir.

OFERTAS PARA HOY Y MAÑANA

LENCERIA Chanel Elegancia íntima

PIJAMAS EN VELOUR IMPACTANTES ESTAMPADOS DE VIBRANTE COLORIDO

$ 1.450

DESHABILLEE EN MATELASEE CON APLICACIONES BORDADOS TODOS LOS TALLES

$ 1.675

LAVALLE 14 MENDOZA

Se presentará hoy el Coro Universitario

GUAYMALLEN. — Organizado por la Dirección de Cultura y Relaciones Públicas, se presentará hoy, a las 21, en el salón de actos ubicado en calle Silvano Rodríguez casi esquina Lopez de Gomara, en Villa Nueva, el Coro Universitario de Mendoza, con la conducción del maestro José Felipe Vallesi. De esta manera, la Municipalidad abre la temporada musical 1976.

El programa a llevarse a cabo comprende en su primera parte: "Buenos días, mi corazón", de Orlando Di Lasso; "Sobre tiernas hierbas", de Claudio Monteverdi; "He aquí murmurar las ondas", del mismo autor; 'Mignonne, vayamos a ver la rosa", de Guillermo Costeley; "Kyrie", de Randall Thompson ";Gloria", de la misa del Papa Marcello, de Pallestrina.

Dentro de este concierto, en su etapa posterior, se ofrecerá: "Ay triste" (coro masculino), de Juan Del Encina; "Brindemos, bebamos", por el coro masculino, de Luigi Cherubini; "Himno a la Virgen", de Benjamin Britten; "Tres acordes" (malambo), de Ramón Gutiérrez del Barrio; 'Carnavalito Quebradeño", de Elifio Rosáenz, "Candombe", de Jorge Sosa y Elifio Rosáenz; y "Bullerengue" (popular colombiano), de José A. Rincón.

Valiosos antecedentes cuenta el Coro Universitario de Mendoza, que fue creado en 1965 por iniciativa del Hogar y Club Universitarios y que desde 1973 depende de la Escuela Superior de Música de la Universidad Nacional de Cuyo. Entre las referencias más recientes y de más valía de esta renombrada agrupación musical se encuentra la existosa gira realizada el año anterior por Europa, con actuación, a más de otros lugares, en Arezzo, Italia, que le valiera la consecución de cuatro distinciones. Se presentó también en el Vaticano y en Barcelona.

Se ha invitado a concurrir a pueblo e instituciones. La entrada es libre.

Godoy Cruz

Orientan sobre modo de efectuar los reclamos

GODOY CRUZ.— La Municipalidad informó "que los contribuyentes que se consideren con derecho a reclamar, por el importe de las contribuciones que le hubieren aforado para el pago de las patentes, derechos tasas, etc., pueden presentarse efectuando el correspondiente reclamo al "Jury de Reclamos", que funcionará en la Dirección de Recaaudaciones de esa Comuna.

La presentación pueden hacerla al dorso de la misma boleta de clasificación y entregarla en las oficinas de Recaudaciones, de 7 a 12.

Las Heras

Exhibición de pinturas premiadas

LAS HERAS. — La Municipalidad de la Capital, a través de la Dirección de Cultura, Promoción y Deportes, informó que el Museo Municipal de Arte Moderno, de su dependencia, ha organizado una exposición itinerante titulada "10 Premios Bienales Municipales" que dará comienzo el sábado, a las 19, en los salones de la municipalidad de Las Heras.

La muestra está formada por obras de la pinacoteca del museo, especialmente las correspondientes a los primeros premios de la sección pintura, de las siguientes bienales municipales: VIII Bienal 1969, IX Bienal 1971, X Bienal 1973, XI Bienal 1975, que recorrerán todos los departamentos de la provincia, cumpliendo de ese modo una intensa tarea de difusión cultural.

Las obras a exponer pertenecen a artistas de reconocida y meritoria labor, tales como: Alfredo Ceverino, Carlos Ercoli, Sara Giménez, Ricardo Luna, José Martí, Rafael Montemayor, Angel Oliveros, Antonio Sarelli y Juan Scalco.

San Luis

Encuentro nacional de directores de coros universitarios

SAN LUIS — Dentro del programa de actividades elaborado por el Coro de la Universidad de San Luis, con amplio apoyo de la Dirección de Cultura y autoridades de la misma universidad, corresponde, en esta semana la realización del Primer Encuentro Nacional de Directores de Coros Universitarios de la Argentina.

Aparte del plan de conciertos y actos públicos musicales propuestos para el año, el Coro Universitario que dirige el maestro Mario Baeza, obtuvo la aprobación de este proyecto de reunión nacional de estudio en nuestra ciudad.

Las reuniones de trabajo se iniciarán mañana, a las 9.30, en el salón de recepciones del Hotel España. En el mismo local continuarán las cinco reuniones de estudio que se planificaron para tratar cada uno de los diversos temas del encuentro.

Esta temática es la siguiente: 1) - Funcionamiento de los coros universitarios y aprovechamiento de los recursos humanos y presupuestarios puestos a sus servicio; 2) - Función social de los coros universitarios y su proyección hacia la comunidad; 3) - Perfeccionamiento musical de los directores e integrantes de los coros universitarios; 4) - Comunicación de los coros universitarios argentinos entre sí y con los coros universitarios extranjeros. Experiencias aprovechables y 5) - Material musical; Festivales Rotativos; Fecha y lugar del II Encuentro.

Al mediodía de mañana los directores concurrentes serán recibidos en el Comedor Universitario y, por la tarde, a las 19, concurrirán al concierto "Música para hacer en casa" que ha preparado especialmente el Coro de la Universidad de San Luis. Por la noche, el mismo coro universitario ha preparado un festejo en honor de los visitantes.

Las reuniones de estudio continuarán el domingo, a las 9.30 y a las 16, interrumpidas por una recepción que ofrecerá la Asociación de Músicos Puntanos, con cuyos socios conversarán los directores acerca de posibles colaboraciones entre las diversas regiones argentinas y San Luis, en el terreno musical; luego, a las 29 del domingo, la Sociedad Italiana de San Luis les ofrecerá una recepción en el salón del Cine Roma.

El lunes finalizarán estas jornadas con dos reuniones. La primera se efectuará a las 9.30 siempre en el salón del Hotel España y la última que constituirá también la clausura de este Primer Encuentro de Directores de Coros Universitarios Argentinos se efectuará en altos funcionarios de la Universidad de San Luis.

Esa misma noche los directores visitantes comenzarán a regresar a sus respectivas provincias.

Como este encuentro es de carácter privado y técnico, no habrá acceso al público para sus deliberaciones, aunque, sí, libremente, para el concierto "Música para hacer en casa" que ofrecerá el Coro Universitario, bajo la dirección del maestro Mario Baeza, y para el foro que se efectuará inmediatamente después del concierto, en que se discutirá el método de conciertos que está ensayando el Coro Universitario de San Luis.

En todo caso, los profesores de Educación Musical, directores de coros, dirigentes estudiantiles e integrantes de coros universitarios, como asimismo, funcionarios que tienen relación con las actividades culturales universitarias o provinciales, pueden concurrir en calidad de oyentes, siempre que se inscriban, previamente, en la misma secretaría del encuentro, que funcionará en el Gran Hotel España.

Asumieron magistrados judiciales

SAN LUIS. — Asumieron en el curso de una sencilla ceremonia cumplida en el Salón de Acuerdos, el presidente y los ministros del Superior Tribunal de Justicia de la Provincia.

El acto contó con la asistencia del titular del Ejecutivo brigadier (R) Hugo Raúl Marciese; del jefe del Comando de Artillería 141, coronel Miguel Angel Fernández Gez; los ministros de Gobierno, de Bienestar Social y Servicios Públicos, el secretario general de la Gobernación y el subsecretario de Gobierno y de Promoción y Asistencia de la Comunidad.

Tras la lectura del decreto Nº 822 que dispone la designación de los nuevos magistrados, el presidente subrogante doctor Carlos Jorge Espejo, tomó el juramento de práctica al nuevo titular del Tribunal, doctor Jorge Mundet.

A continuación fue suscripta el acta que protocolizaba el acto y el doctor Mundet procedió a tomar juramento a los nuevos ministros que integran el alto cuerpo, doctores Juan [illegible] Barroncche y Car-

General Alvear

Sobre la ley de locaciones se hablará hoy

GENERAL ALVEAR — En un acto organizado por Co-De -Alvear y la Asociación de mujeres de Negocios y Profesionales, hoy a las 20, en la Casa de la Amistad, Olascoaga 177 de esta ciudad, disertarán sobre la nueva ley de alquileres los doctores José Alberto Miranda y Carlos Rafael Rosas y el contador Roberto García Demartos.

AHORA EN Rivadavia 135

Hoffman S.A.

Muebles y equipos de oficinas

OFERTA de la SEMANA

Máquina de Escribir

REMINGTON portátil $ 32.000

16 7|F 76970 16|7

Aviso Ley 19.550

En cumplimiento de las normas del estatuto social y art. 193 de la Ley de Sociedades Comerciales, se hace saber a los accionistas de UVEXPORT S. A. que la sociedad ha emitido las siguientes acciones: 1) Seiscientas mil acciones valor nominal $ 6.000.000.00 en acciones ordinarias, con derecho a cinco votos por acción; y 2) Novecientas mil acciones valor nominal pesos 9.000.000,00 en acciones ordinarias con derecho a un voto por acción. Los accionistas serán preferidos en la suscripción de estas series en proporción a sus respectivas tenencias, a cuyo efecto deberán formalizar la operación dentro de los treinta días.

14|7|C|447|16|7

Expediente Irrigación Nº 97860 - E.S.A.

ESTABLECIMIENTOS SIDREROS ANDINOS S.A.

Perforó en su propiedad en El Totoral, Tunuyán, Mendoza 46 metros 12".

CUANDO LOS PLANES PIERDEN INTERES, LO QUE INTERESA ES LA MARCA.

Sus amigos, los Concesionarios Renault, le ofrecen, ahora, una oportunidad inmejorable.

SU RENAULT 0 KM. EN 30 MESES AL 0,5% DE INTERES.

Todo lo que usted debe hacer, es no pasarla por alto. Piense que se trata de la mejor financiación, para la mejor marca: Renault.

Los Concesionarios RENAULT

RENAULT ARGENTINA S.A.

RING SIDE Inicia Temporada

Carrito Bar Hoy Inaugura

ESPECIALIDAD SANDWICHS DE POLLO - LOMITOS

CHORIZOS - HAMBURGUESAS - Mitre 1771 - Cdad.

16 7|C|693 16 7

S USADOS AUTOS USADOS AUTOS USADO

Oportunidad ¡Usados!

En 30 meses

PERMUTAS

AUTOMOVILES

AUTOMOVILES

DODGE 1500 - SPL	73 75
CITROEN AMI 8	75
DODGE GTX	74
RENAULT R-12	74
CITROEN 3 CV	74
FIAT 600	71 72 73
DODGE CUPE POLARA	73
FIAT 128	72
DODGE CORONADO	72
RENAULT 850	71
TORINO	72
PEUGEOT 504	70
FORD FALCON	69
RENAULT 4	68
CHEVROLET 400	62

CAMIONETAS

FIAT 125, MULTICARGA	74
DODGE D-100	73
DODGE DIESEL	71
RASTROJERO	71
DODGE GASOLERO DP-200	71
JEEP IKA	68
CHEVROLET	65

INTERES MAS BAJO DE PLAZA

PRIMO MESCHINI S. A.

CONCESIONARIO DODGE

RIOJA 1448 MENDOZA

AUTOS USADOS AUTOS USADOS AUTOS USADOS AUTOS USADOS AUTOS USADOS AUTOS USADOS AUTOS USADOS AUTOS USADOS AUTOS USADOS AUTOS USADOS

USADOS AUTOS USADOS AUTOS USADOS

16|7|F|76941|17|7

L.I.M.C.E.C.

LIGA MENDOCINA DE LUCHA CONTRA EL CANCER

El Cáncer es curable, consulte a tiempo

INSTITUTO DE ONCOLOGIA

MONTECASEROS 1020, Cdad. Tel. 44591

GUIA PROFESIONAL

MEDICOS

Dr. ANGEL C. NAVARRO
rugía - Atiende lunes, miércoes y viernes de 17 a 20 hs. Reve turno, Alpatacal 2755, Teléf. 4325. 1|11|F|Pte.|A.

Dr. OSCAR E. CAMINOS
nica y Cirugía. Obesidad. Vás. Vejez. Enf. Venéreas, impoencia. Mutuales. Sarmiento 777. 241768. De 11 a 13 y 17 a 21 ras. 9|1|F|Pte.

MIGUEL A. CHIRINO ZARATE
REVENCION DEL CANCER
nica Radioterapia (Cobalto - dium), Quimioterapia. Especiado extranjero. Mutuales. Rioja 6. T. 250237. 18|5|F|69725|Pte.

EN SAN MARTIN
r. ENRIQUE P. ALVAREZ
VIAS RESPIRATORIAS
nes a viernes de 10.30 a 12.30 Sanatorio Argentino, Brown San Lorenzo. Teléfono 21150. Martín. 6|6|F|79244|Pte.

JORGE BALTER (Clínico)
OBERTO WINTER (Cardiólogo)
ndemos Mutuales - Rivadavia - Turnos: 245423. - Mza.
15|7|C|458|13|8

APARATO DIGESTIVO

r. NESTOR MATUSCHKA
ico. Aparato digestivo, hígado, mago, intestino, hemorroides. riamente desde las 17. Turnos: s Tels. 291752 y 248241. - Colón 4º piso. 5|4|F|Pte.

VIAS URINARIAS

ALBERTO D. BEKERMAN
SPECIALIZADO EN EE.UU.
gía, Riñón, Vejiga, Próstata, ítales. Adultos. Niños. Esterid. - 9 de Julio 1189, 2º "15". os: 231915 - 247445.
20|4|F|62034|Pte.

Dr. IGNACIO J. ROMEO
IRUGIA VIAS URINARIAS
gía general. Diariamente desde horas. Pedir turno. República de Siria 325. Teléfono 292220.
7|3|F|49557|Pte.

Dr. ALBERTO PABLO CORICA
SPECIALIZADO EN EE. UU.
rmedades vías urinarias. Adultos y niños. Colón 532 - Turnos: fonos 240835 y 252553.
29|1|F|29096|Pte.

r. ANTONIO C. LINARES
UROLOGO
ín Zapata 572. - Turnos. Tel. 91. 16|7|C|291|13|8

. LUIS CHRABALOWSKI
gía. Aparato digestivo. Hígado. Vías biliares. Turnos. Jorge A. e 450. Tel. 214441. Ciudad.
6|5|F|Pte.|A

OBESIDAD

Dr. MARIO R. LEVIN
MEDICO
tor Centro Médico - Modelacorporal - Post pasto - Obe- . - Mutuales. - San Martín Godoy Cruz. T. 246897.
10|5|F|67007|Pte.

VARICES

. SPINETTA REGUERO
es - Trat. no operatorio por ro fulguración. Cirugía Espec. ía. Turnos: Junín 218. Barrio al. Tel. 244111. Pte.

PSIQUIATRAS

r. JOSE M. SALUSTRO
medades nerviosas. Mentales erapia. - Julio A. Roca 370. d. Lunes a sábado 10 a 13 y 3 hs. Turnos: 254929.
26|6|F|Pte.

GARGANTA NARIZ Y OIDO

r. LUIS E. MONETTI
- 18 - 21 horas. 9 de Julio Teléf. 249323. Particular: te- 246861. 10|3|F|53157|Pte.

Dr. CORRALES
greso viaje estudios Europa, nuevamente. - Solicitar

SOMECA s.a.

SOCIEDAD MENDOCINA DE CALES Y AFINES

OFERTAS

Pileta acero inoxidable Ariel, simple, con sopapa 50x31x15 $	1.700
Bañera blanca, 1,42 mts. .... $	21.131
Bañera 1,53 m. $	21.665
Bañera 1,68 m. $	22.717

VENTA Y COLOCACION DE:

TECHO PLAST TECHADO PLASTICO

TAMBOR 200 LITROS

$ 9.750

MAGRO

ZONAS DISPONIBLES PARA SUB-AGENTES

PRECIOS Y PLANES ESPECIALES A EMPRESAS CONSTRUCTORAS Y REVENDEDORES

URQUIZA 357 TEL. 250158 - MZA.

Y PROXIMAMENTE también en: PARAGUAY 2532/44 - Mendoza

16|7|F|16|7

Elio A. y Orlando S. Bachiocchi

(BACHIOCCHI HNOS.)

En cumplimiento a lo dispuesto por el Art 107 de la Ley 20.744/74, cítase al personal temporario de Lavadero de Zanahorias que prestó servicios en la primera etapa temporada 1976, para que en el término de 48 horas se presente munido de documento de identidad en calle Bebedero s/n., Rodeo de la Cruz, Mendoza. Caso contrario se considerará renuncia espontánea a la relación laboral.

UNICO AVISO

16|7|C|687|16|7

LA CASA DEL FILTRO S.A.

FILTROS

JOSE V. ZAPATA 207

TEL. 245777-245960

TAXI

GASOLERO VENDO

PARADA CENTRICA

Juan de Dios Videla 419 - Ciudad. TELEFONO 256367

16|7|C|736|16|7

Pintamos

HOY SU CASA

Empapelados - Decoraciones

MURAL

PAGUELO EN 10 CUOTAS

GODOY CRUZ 246 - Tel. 252971

5|7|F|73739,31,7|A

GALPONES Y TINGLADOS

DESDE $ 2.500.— EL m2.

CONSULTENOS POR SU NECESIDAD ENCONTRARA VENTAJAS

MARIO O. PESCARMONA e HIJOS

Tropero Sosa 896 - Tel. 262401

San José - Guaymallén

16|7|F|76932|16|7

TINTOREROS: Venta Promocional

Equipo de limpieza nuevo Grimm Dietrich con o sin tumbler, modelo G-15 - Máquina de planchar Hoffman con caldera, quemador y secador al vacío, buen estado - Equipo de limpieza de ALFOMBRAS nuevo (aspiradora y fregadora industrial). Mínimo contado y facilidades - CIPAR - TELEFONO 254817

16|7|F|76919|19|7|A

Oro - Plata

NECESITAMOS URGENTE

Vendemos a precio mayorista. Joyería Zamorano. Bs As. 140

16|7|C|711|16|7

FINCAS ZONA ESTE

REF. 139 - Sup. 21 Has. Parrales, alta producción. Uvas tintas y blancas. Pozos electrificados. Pileta, casas, galpones y tractor con implementos.

REF. 131 - Sup. 45 Has. en Chapanay. Especial para chacra. 2 pozos de 10 x 8 pulgadas elect. 2 casas, galpón material. 15 Has. alfalfa. 7 Has. espaldero de 1 y 2 años. Venta total o parcial Contado y facilidades.

REF. 138 - Sup. 24 Has. 1 pozo de 10 x 8 pulgadas con motor, 1 casa material. 5 Has. parral. 5 Has. alfalfa. Herramientas y 14 Has. campo. Precio $ 4.500.000. Contado y facilidades.

INFORMES Y VENTAS:

PAEZ-ARNAU-ARNAU S. R. L.

9 DE JULIO 179 - TEL. 21029 - SAN MARTIN (MZA.)

16|7|F|76906|16|7

MAQUINISTA

para Pala Cargadora

NECESITO

PRESENTARSE EN TALCAHUANO y L. DE VEGA — GODOY CRUZ —

16|7|C|671|672|16|7

FIAT

CUPE 125	1972
CUPE 1600	1971
FAMILIAR 128 ...	1974

$ 150.000 contado, saldo, interés bancario. Recibimos Doc. uva o vino — JOAQUIN V. GONZALEZ 272 — CIUDAD.

16|7|C|669|670|16|7

UNICA OPORTUNIDAD

MODULAR (una joya)

Divisor de ambientes de 2,51 mts. de largo, 2.20 mts. de alto y 0.40 mts. de ancho, enchapado en nerolite blanco de un lado y nerolite madera del otro a 60% de su valor. Contado y facilidades. Llamar al Teléfono 252052.

16|7|F|76921|19|7|A

NECESITO ALQUILAR URGENTE

En Chacras, La Puntilla, Rodeo de la Cruz o zonas cercanas a ciudad, casa quinta y/o con parque, 3 habitaciones y dependencias, hasta 7 millones mensuales. Inmobiliaria Mendoza. - Mitre 1354 - T. 215034.

16|7|C|710|16|7

ACOPLADITO

2 EJES - 3.000 Kgs.

Semi Nuevo - VENDO

CHACABUCO 365 - Mza.

16|7|F|76934|16|7

TECHINT SACI

Oficiales de altura con experiencia en montaje pórticos hormigón armado. Presentarse con documentos personas y libreta fondo desempleo en: Belgrano 187 - LAVALLE - MENDOZA. 16|7|C|646|18|7

COMPRO

Farmacia

TELEFONO 217428

16|7|C|685|16|7

VENDEDOR

NECESITA INCORPORAR ACREDITADA EMPRESA PRODUCTOS ALIMENTICIOS

PARA ATENDER IMPORTANTE CARTERA DE CLIENTES

OFRECE:
—Sueldo, comisiones, gastos movilidad, leyes sociales.

REQUISITOS:
—25 a 35 años. Estudios Secundarios.
—Experiencia anterior. Movilidad propia.
—Dedicación exclusiva. Amplias referencias.

DIRIGIRSE A SUPERVISOR DE VENTAS Poste Restante (6) Diario LOS ANDES

16|7|C|666|16|7

REUMATISMO

Dr. JULIO F. SANCHEZ
Doctor en medicina (Esp. en Europa). Reumatología, ortopedia y traumatología. Rivadavia 141. Tel. 291994. 2|11|F|23600|Pte.

Dr. MANUEL MENA
Reumatólogo - Enfermedades de columna vertebral, brazos doloridos, ciática. Atiende de 15 a 20 hs. Buenos Aires 226. Lunes a sábados. 20|3|Pte.

Dr. OSVALDO BIELLER VIOTTI
Reumatología y brucelosis. Lunes a viernes 17 a 20 hs. Miércoles 16 a 20 hs. Espejo 593. Planta baja. Teléfonos 218197-220596.
10|7|Pte.|A

CENTRO REUMATOLOGIA
Infanta M. de San Martín 56, 4º P. (detrás Correo Central). - Turno tarde - Tel. 240917. - Mutuales.
14|7|F|41196|Pte.|A

ODONTOLOGIA

VICTOR M. PICCIONE
Doctor en odontología. Cirugía de boca y huesos de la cara. Martes y jueves. Sanatorio Policlínico de Cuyo. Tel. 243000. Part. 255547.
1|2|F|Pte.

PARTERAS

LIDIA M. de CUARTAS
PARTERA
25 de Mayo 770, Mendoza, Teléfono 247223. 11|10|F|Pte.

CELINA E. M. de ARNEDO
PARTERA NACIONAL
Catamarca 585, Ciudad. T. 242388 Pedir turno. 29|F|99490|Pte.

ESTHER C. de SANANES
Partera nacional. Diariamente de 16 a 20 hs. Solicitar turno. Pedro B. Palacios 1260 (Ituzaingó) entre Catamarca y Lavalle. Teléfs. 257319 y 251391. 7|4|F|Pte.|D

DELIA MASCAREÑO DE GOMEZ
OBSTETRICA NACIONAL
Pedir turno: Pellegrini 945. Godoy Cruz. Teléfono 292214.
7|7|F|78078|4|8

ORTOPEDIA

ORTOPEDIA WALDMANN
Soportes y botas para pie plano, corsets para columna, fajas y aparatos para estómago, medias y vendas para várices. Lavalle 162 - 250661 - Mendoza
19|5|F|69960|Pte.

PSICOLOGIA

Lic. LIDIA ULLOA de ANELLO
PSICOLOGA
Niños, Adultos. Nuevos métodos. Atención mutuales. turnos Teléf. 293204, de 16 a 20 hs. P. Mendocinas 634, 7º Piso, Dpto. 77.
23|6|F|894439|23|7

ESPECIALISTAS DE LA PIEL

Dr. ALBERTO J. GRINBERG
Enfermedades de la piel. Alergia dermatológica. Horario: Lunes a viernes, 17 a 21 hs. Sarmiento 777, Mendoza. 15|7|F|75872|Pte.

ALBERTO TORRES CORTIJO
Ex médico becario Univ. Madrid. Emilio Civit 43. 1er. Piso. Turnos de tarde al Tel. 235760.
6|4|F|59285|Pte.

OCULISTAS

Dr. ZALDIVAR
Dra. MISTELI
Nueva dirección: Av. Emilio Civit 685. Ciudad. Teléfonos: 257000 - 257100.
8|7|F|Pte.

Dr. M. MARCHEVSKY
OCULISTA
Consultas de 11.30 a 12.30 y de 15 a 19 horas. Rioja 1130. Tel. 247996.
25|9|F|94036|Pte.

CLINICA DE OJOS
Atendida por
16 Médicos Oftalmólogos y 6 Auxiliares Técnicos Universitarios
Consultorio externo de 8 a 21 hs. Guardias permanentes. Cirugía e internación. Atención de particulares y Mutualidades. Av. España 888, Teléf. 248856. 18|3|F|425|13|Pte.

AVISOS CLASIFICADOS

Compra y Venta de Propiedades

A PROPIETARIO compramos casa, departamento, lote o finca. Godoy & Pelaia. Máxima seriedad inmobiliaria. Gutiérrez 585. Teléfs. 285543 - 251597.
22|5|F|81131|Pte.

A - FINCA vendemos, Ugarteche, 20 Has. total, para chacra, casa de material, galpón, topadora, 1 pozo 10" c|salida de 8" etc. T|$ 5.500.000 contado y facilidades (se recibe permutas). Inf.: C. E. Barrera Oro. Mitre 1378. Ciudad. 16|7|F|76958|16|7

A CASA corte antiguo en San José todos los servicios y teléfono. Contado y 4 semestres. Urbana Inmobiliaria. 9 de Julio 315 Mza.
15|7|C|380|16|7

A ESTRENAR departamento 6ta. Sección 3 dormitorios y cochera. Financiamos 18 meses. Urbana Inmobiliaria. 9 de Julio 315. Barrio Bombal.
15|7|C|380|16|7

A LOTE Sexta Sección, espléndida ubicación, 134 metros. Total 95.000.000, anticipo 50%. Patricias Mendocinas 1608.
15|7|F|76763|16|7

A 150 metros Avenida San Martín, Godoy Cruz. Lote interno, 150 metros. Total $ 35.000.000 o permuto por vehículo. Patri-

A PROPIETARIO compro urgente chalet zona residencial, tres dormitorios, dependencias, jardín. Gran contado. Total hasta $ 650.000.000. "Arenas Propiedades". Tel. 244790.
15|7|F|76583|17|7

A ESTRENAR departamento un dormitorio, living, comedor, cocina, baño, ofrezco. - 291304.
16|7|C|713|16|7

A ESTRENAR casa dos dormitorios, living comedor, servicios. - Ossola vende. Plan banco. 291304
16|7|C|713|16|7

A - COMPRO lote Villa Nueva, San José. Dorrego. Urgente. Minni. Teléfono 261644.
16|7|F|76975|16|7

A $ 50.000.000, dispongo contado, compro casa modesta Las Heras, saldo convenir. Tel. 252019.
16|7|T|7710|16|7

A CHALECITO Benegas, nuevo, antisísmico, vendo contado, facilidades, recibo vehículo. Minni. Bandera de los Andes 2829.
16|7|F|76971|16|7

A REGIA casa, San José, 3 dormitorios, 2 patios, cocina, baño, etcétera. - Muy buen estado, $ 600.000, saldo 1½. Minni. Bandera de los Andes 2829.
16|7|F|76973|16|7

A CASA tipo quinta, Guaymallén, 600 metros, antisísmica. Quemo total $ 600.000, contado $ 280.000. Saldo convenir. Recibo vehículo por el total. Minni. Bandera de los Andes 2829.
16|7|F|76977|16|7

A CHALECITO Gutiérrez, antisísmico, 4 dormitorios, living comedor, 2 baños de color, cocina comedor, piso granito, venta forzada. $ 600.000, saldo 3 años. Minni. Bandera de los Andes 2829.
16|7|F|76972|16|7

A REGIA casa, Las Heras, límite ciudad, amplia, ideal para taller, contado $ 900.000. saldo convenir, permuto por casa más chica. Minni. - Bandera de los

A CASA 800 metros, San José, metros de Costanera, teléfono y servicios. Vendo $ 900.000 saldo convenir, recibo cualquier permuta. Minni. Bandera de los Andes 2829. 16|7|F|76976|16|7

A PARTICULAR que desee vender casa antigua preferible entre Buenos Aires y Urquiza, Rioja y Montecaseros, detalle de metros, ubicación y monto al teléfono 290942.
13|7|T|7536|18|7

A MTS. Casa Gobierno dueño vende dpto. frontal, 2 dormits., dependencias. - Hipólito Yrigoyen 535, Dpto. C.
16|7|C|56|16|7

A C/EMILIO CIVIT casa grande, ambientes, garaje, patio, teléfono $ 3.500.000 con facilidades. ACOMAR, Martínez de Rosas 1780.
16|7|C|636|16|7

¡ATENCION! vendemos en Dorrego, amplia y confortable casa antigua 7 habitaciones, cocina, baño, etc. Sup. cub. 384 m2. Sup. t 587 m2. t|$ 3.700.000 contado y facilidades. Inf. C. E. Barrera Oro. Mitre 1378. Ciudad. 15|7|F|76688|16|7

ANTISISMICA 2 dormitorios, teléfono. Villa Nueva. Anticipo 110 millones, saldo facilidades. José Federico Moreno 1575.
15|7|F|76708|16|7

ANTISISMICA, 3 dormitorios, dependencias, Barrio Aeronáutico. Anticipo 130.000.000. Recibo automóvil. José Federico Moreno 1575 15|7|F|76714|16|7

ANTISISMICA apta para dos familias que quieran vivir juntas e independientes. Ossola vende. 291304.
16|7|C|713|16|7

ANTISISMICA baratísima, tres dormitorios, servicios, living comedor, galpón. Ossola vende. - Barrio Santa Ana. - 291304.
16|7|C|713|16|7

ARGUMEDO Propiedades ofrece en venta casas, terrenos, dptos. etc. 242903. Perú 757.
16|7|C|690|16|7

ANTISISMICA Barrio Jardín Luzuriaga 3 dormitorios 2.700.000. Perú 757. Horario vespertino. - 242903. Argumedo Propiedades.
16|7|C|690|16|7

ANTISISMICA Dorrego, 3 dormitorios 2.500.000, facilidades, 242903. Perú 757. Horario vespertino. - Argumedo Propiedades.
16|7|C|690|16|7

ANTISISMICA desocupada, Godoy Cruz, impecable, living, 2 dormitorios, garaje, terraza. Pesos 195.000.000. Lavalle 18. - 253115.
16|7|C|635|16|7

ANTISISMICA Sexta Sección, 3 dormitorios, pieza servicio, garaje y cochera, particular, 250 millones y facilidades. T. 217969.
16|7|C|623|18|7

ANTISISMICA, 2 plantas, sobre Avda. San Martín Sur, Godoy Cruz, 3 dormitorios, garaje, dependencias, brillante negocio, para profesionales. T. 221087.
16|7|F|78344|16|7

AMERICANA Barrio Parque, Godoy Cruz, vendo por traslado provincia, facilidades. T. 252019.
16|7|F|7711|16|7

ATENCION, antisísmica 6ª Sección líquido, 4 dormitorios, cochera 3 vehículos, dependencia servicio, amplia terraza. Contado $ 6.5000.000, saldo 18 meses. Tel. 222331.
16|7|F|78325|16|7

AL CONTADO compro casa modesta, preferente Godoy Cruz. 227011. 16|7|F|78327|16|7

APTO forestación, zona semiurgente, vendemos excepcional campo 117 Has. 227011.
16|7|F|78329|16|7

AL 50 % valor, vendo antisísmica estrenar; recibo automóvil o Rastrojero doble cabina 1975. Calle 25 de Mayo 968, (3ra. casa). Godoy Cruz. Tel. 222220.
16|7|C|580|16|7

ANTISISMICA Bº Oficiales vendemos, c|teléf., l|comedor, 3 dormitorios, cocina-comedor, 2 baños, patio, terraza, garaje. Impecable. T. m$n. 550.000.000. Facilidades. Otra a estrenar, Dorrego, una planta: l|comedor, 3 dormitorios, cocina - comedor, 2 baños. Total m$n. 450.000.000, contado y dos años. Godoy y Pelaia - Gutiérrez 585. Teléf. 258543.
16|7|C|6793|16|7

ACOMAR necesita urgente casa en 5º o 6º Sección, pagamos 400

AMPLIO departamento frontal, ciudad, desocupado, living, 3 dormitorios, escritorio, dependencias servicios $ 390.000.000. Lavalle 18. 253115.
16|7|C|635|16|7

ANTISISMICA impecable sexta sección, living 3 dormitorios, garaje $ 480.000.000. Lavalle 18. 253115
16|7|C|635|16|7

ANTISISMICA Sexta Sección, living, 2 dormitorios, habitación servicio, cochera, terraza pesos 250.000.000. Lavalle 18. 253115.
16|7|C|635|16|7

ANTISISMICA Godoy Cruz cerca Club Talleres, 2 dormitorios, living, garaje, terraza, vendo pesos 215.000.000. Recibiría vehículo y efectivo, teléfono 226535 - 227173.
16|7|C|662|16|7

BARRIO La Floresta, casa antisísmica, 2 dormitorios, comedor, cocina comedor, entrada vehículos, permuto por casa en Las Heras. Inmobiliaria Las Heras. San Martín 2677, ciudad. Teléfono 252432.
15|7|C|461|16|7

BARRIO Trapiche, casa dos dormitorios, cocina, comedor, garaje, etc. Vende Francica. España 1057. Tel. 249762.
13|7|C|164|16|7

BARRIO Santa Ana casa 3 dormitorios, dependencias vendo a particular urgente 261930.
16|7|C|588|16|7

CASA a estrenar en Villa Nueva, pasando Gigante, tres dormitorios, 130 metros cubiertos, faltan detalles. Urgente líquido, total 280 millones, contado 160 millones y facilidades. - San Lorenzo 21, Ciudad. 15|7|F|76673|16|7

COMPRA-VENDE Benturino: Lotes, casas, departamentos, negocios, fincas. Colón 669 - 246927. Lugones. 13|7|F|76015|17|7

CASA material, 2 dormitorios, dependencias. Anticipo 50.000.000 total 110.000.000. José Federico Moreno 1575.
15|7|F|76716|16|7

CUADRA, 5ta. Sección vendo casa mixta desocupada. Total $ 2.500.000. - 222508.
16|7|C|680|16|7

CASA Quinta Sección, construcción mixta vendo urgente o permuto por antisísmica de más valor. Informes: Juan Morelli - Tel. 258006. 16|7|C|677|16|7

CASA dos plantas vendo en San José, 4 dormitorios y dependencias. Recibo casa menor precio. Tel. 258006. 16|7|C|677|16|7

CASA Mitre ciudad, 3 dormitorios, dependencia, total 2.400.000 acepto permutas. 215254.
16|7|C|630|16|7

CASA o departamento uno, dos dormitorios, compramos a propietario, matrimonio solo. Teléfono 248501.
16|7|C|625|16|1

CASA 4 dormitorios, cocina comedor, 2 baños, dependencias de servicios, todos los servicios, valor $ 3.800.000, vendo. Benavente 4457. Villa Nueva. Teléfono 261155.
16|7|F|77857|17|7

CASA interna entrada por garaje, 4 dormitorios, baños, cocina comedor, valor $ 1.600.000 vendo. Benavente 4457, Villa Nueva. teléfono 261155.
16|7|F|77859|17|7

CASA de ladrillo y galpón, vendo en San José. Todos los servicios. Tel. 258006.
16|7|C|677|16|7

CASA vendo, Barrio Judicial, 3 dormitorios, living comedor, cochera, patio, churrasquera, etc. Dalmau, Tucumán 422. Godoy Cruz. T. 243409.
16|7|F|78333|17|7

COMPRO, casa en Godoy Cruz, antisísmica, ofrecer entre calles Rivadavia y Plazoleta Barraquero. T. 221087.
16|7|F|78342|16|7

COMPRO casa ciudad o alrededores, pago buen contado. Tucumán 422. Godoy Cruz. T. 243409.
16|7|F|78331|17|7

CASITA Bº Sarmiento: Living-comedor, 1 dormitorio, cocina, baño instalado, garaje, amplio fondo. Vendo total $ 1.350.000.

COMPRO finca o finquita a propietario, disponible buen efectivo. - 261973. 16|7|F|76832|16|7

CASITA quinta Villa Nueva 500 m2. $ 1.100.000. Total buenas facilidades. Teléfono 215085.
16|7|C|595|16|7

CASA con galpón Guaymallén, vendo, superficie 1.500 metros, total 600.000.000, permuto por casa. Corrientes 148. T. 255993.
16|7|C|657|16|7

CASA Las Heras, vendo 3 dormitorios, amplias dependencias, total 140.000.000. Facilidades, recibo coche. Corriente 148, teléfono 255993.
16|7|C|657|16|7

CHALECITOS vendo Bº Santa Ana, Pécora, San José; facilidades. - 261973.
16|7|F|76830|16|7

DEPARTAMENTO frontal, calle España. Anticipo 150.000.000. Recibo automóvil. José Federico Moreno 1575.
15|7|F|76712|16|7

DEPARTAMENTO frente plaza céntrica, permuto por casa 3 dormitorios. Montevideo 127. 4º piso. Dpto. 2. Mendoza.
15|7|F|76721|16|7

DEPARTAMENTO interno, 2 dormitorios, todo servicios. Total $ 80.000.000, contado 50%, recibo auto chico y efectivo. Patricias Mendocinas 1608.
15|7|F|76765|16|7

DEPARTAMENTO chiche, teléfono, tres dormitorios, dependencias, balcón calle, 9 de Julio al 1.000, contado 550 millones, ausentarme. Canadá. TE 248501.
16|7|C|625|16|1

DEPARTAMENTO Godoy Cruz, 3 dorm., terraza, p|baja, vendo $ 450.000 y facilidades. Rioja 1532. Ciudad. 16|7|C|719|16|7

DUEÑO vende casita departamento en Godoy Cruz. A pocos meses de estrenar, 3 dormitorios, living comedor, 2 baños, cocina y patio. Recibo automotor, tratar Clarck 422, Ciudad.
16|7|T|7707|16|7

DEPARTAMENTO, antisísmico sobre Avda. San Martín, G. Cruz, planta baja, 3 dormitorios, dependencias, 2 patios, con o sin muebles, de categoría, vendo. - T. 221087. 16|7|F|78338|16|7

DEPARTAMENTO, frontal en ciudad, vendo, 2 dormitorios, dependencias de servicio, balcones. San Martín Sur 80. Godoy Cruz. T. 221087. 16|7|F|78343|16|7

DEPARTAMENTO desocupado vendo o permuto en calle Juan B. Justo al 600, todos los servicios. Tratar con el dueño, en calle Castelar 883. Dpto 2. Señora Angela. 16|7|C|567|18|7

DEPARTAMENTO frente a plaza vendemos: L|comedor, 2 dormi- 200.000.000. Acepto auto. Facilidades. Otro Bombal a estrenar, planta baja, l|comedor, 2 dorm. Total m$n. 240.000.000. Facilidades. Godoy y Pelaia. Gutiérrez 585. Teléfono 258543.
16|7|F|76794|16|7

DEPARTAMENTOS: Rivadavia y 9 de Julio, estrenar, frontal, 2 dormitorios. m$n. 690.000.000. - Mitre 500, 2 dormitorios, c|cochera $ 600.000.000. Canizo Puebla. Tel. 247949.
16|7|F|76881|16|7

DUEÑO en 5ª vendo o permuto, piso 3 dormitorios, dep. servicio terraza. Total $ 400.000.000 teléfono 258356.
16|7|C|620|17|3

ESTANCIA frente ruta 7, San Luis, 1.400 Has., 5 potreros, 3 represa, dos casas ladrillos, corrales, brete cargador, ideal para crianza de vacunos, recibo propiedad en Mendoza a cuenta. Vende Ruano, Las Heras 844, San Luis Tel. 4391.
16|7|F|76912|16|7

FINCAS: Catitas y La Dormida, 55 Has, 18 de alfalfa en plena producción, 6 de parral sin madera, 2 casas de material, 7.000 álamos, d|riego y pozo. Total 600.000.000 m|n. Facilidades.

14 Has., viña y frutales, casa y pozo nuevos, d|riego; herramientas. Total 320.000.000 m|n. Facilidades.

15 Has., 5 de viña, resto seminivelado, pozo 6" Total 200.000.000 m|n. Facilidades 3 años. Oportunidad.

5 Has., 4 de viña recuperable, d|riego, tierra de primera. Con 40.000.000 m|n. Saldo 1 año.

14 Has. cerca de ciudad, frutales amarillo para fábrica, unica por su estado, abundante agua, tractor nuevo, herramientas. Gran inventario. Total $ 950.000.000 m|n. Facilidades.

18 Has., sobre ruta, viña, casa, galpón, pozo electrificado, d|riego, animales y herramientas. Total 260.000.000 m|n. Facilidades.

5 Has. niveladas d|riego y pozo casa nueva, permuto por camión.

GALPON sobre Ruta 7, San Martín, con 380 m. de parral. Permuto por camión.

Ameghino 1622 - Godoy Cruz Teléfono 247906.

16|7|F|76907|16|7

FINCA 10 Has. 3 Porteñas, viñedos, casa, pozo, riego, vendemos, facilidades. Castillo Moreno. Catamarca 261.
12|7|F|75920|17|7

FINCA Costa Araujo sobre asfalto 20 Has con 5 Has. viña, 3 casas, derecho de riego. Urbana

FINCA 46 hectáreas, 33 viñas, regadío, pozo, recibo camión, equipo. Salta 1743.
16|7|C|630|16|7

FINCA Tunuyán 21 Has. especial forestación, chacra, casa, agua, electricidad, tractor. Permuto. Financio. Particular. T. 241227.
15|7|C|366|17|7

FINCA, 6 Has. en Rodeo del Medio vendo, 4 de viña, 1 de Olivos, 1 chacra, pozo electrificado, buena casa, contratista. $ 2.900.000. - San Martín Sur 80. Godoy Cruz. T. 221087. 16|7|F|78341|16|7

FINQUITA, parral y viña, tinta, excelente producción, vendo, permuto por antisísmica o equipo Mercedes Benz 1114. - 227011. 16|7|F|78328|16|7

HERMOSA, casa adobe vigado, en Godoy Cruz, vendo, sobre pavimento. $ 1.250.000. San Martín Sur 80. Godoy Cruz. Tel. 221087.
16|7|F|78339|16|7

LOTES y casas. No camine más... ¡Ya! a Benturino. - Colón 669. Tel. 246927. Martillero Lugones.
16|7|F|76879|16|7

LOCAL vende particular para consultorio, estudio u oficina, permutas. Mitre casi Pedro Molina, teléfono 260577.
11|7|F|75650|16|7

LOTE calle 9 de Julio 10 x 48. Contado y saldo 2 años. Urbana Inmobiliaria. 9 de Julio 315, Mza. 15|7|C|380|16|7

LOTE esquina, 226 metros, Barrio Independencia, Las Heras. Total $ 17.000.000, anticipo 40% Patricias Mendocinas 1608.
15|7|F|76759|16|7

LOTES, vendemos cerca 25 de Mayo y Onel. Plaza: 498 m2.; céntrico 887 m2.; cerca Bombal: 1.700 mts.2; 5ta. Sección: 730 m2., 1.000 m2. y 360 mts.2; Av. Acceso: 980 m2.; Dorrego: 400 m2.; La Puntilla: 500 m2.; Carril Rodríguez Peña: 25.000 m2.: Godoy Cruz: 500 m2.; Potrerillos: 600 m2. Godoy y Pelaia. Gutiérrez 585. Tel. 258543.
15|7|F|76587|16|7

LUJAN vendo dos casas $ 1.700.000 total, cada una a dos cuadras plaza. Otra 11 ambientes, 2 baños, ideal para negocio. 60% contado, facilidades, gas, cloacas, pavimento. 20 de Setiembre 261. Luján. 16|7|F|76948|16|7

LOTE 300 m2., agua, luz, pavimento. Gutiérrez, Maipú, $ 150.000 y facilidades. Rioja 1532. Mza. T. 253964. 16|7|C|719|16|7

LOTE vendo en Guaymallén, Cañadita Alegre y P. Vargas 250 m2. $ 25 millones total. T. 258006.
16|7|C|677|16|7

LOTE en Barrio Minetti, vendo urgente, 365 m2., en esquina. Gran oportunidad $ 65 millones con facilidades. Tel. 258006.
16|7|C|677|16|7

LOTE céntrico compro. Entrego a Cta. precio casa en construcción Ub. en Godoy Cruz. Tel. 291694.
16|7|F|76938|17|7

LOTE 500 metros 12 de frente sobre Coronel Plaza, parte contado, saldo 2 años. ACOMAR. Martínez de Rosas 1780.
16|7|C|636|16|7

LOTE Godoy Cruz, cerquita Hospital Carmen, 280 metros. Lavalle 18. 253115.
16|7|C|635|16|7

LOTE 600 mts. cerca Minetti pesos 150.000,00, permuto por Rastrojero 60/65 diferencia convenir. España esq. Gómez. Gilén.
16|7|C|590|16|7

LOTE en Buenos Aires, 300 m2. recibo vehículo, facilidades. Teléfono 215085.
16|7|C|595|16|7

LOTE 10 x 32 Boulogne Sur Mer Godoy Cruz, todos servicios formidable inversión al compromiso 150.000,00 saldo convenir. Teléfono 262499.
16|7|C|658|16|7

OPORTUNIDAD: Por viaje m$n. 360.000.000, con facilidades, una planta, antisísmica, 3 dormits., terminaciones de 1ª, a 1 cuadra Av. Acceso y terminal. Dorrego. Canizo Puebla. T. 247499.
16|7|F|76880|16|7

PERMUTO departamento céntrico, 2 dormitorios, dependencias de servicio. Por casa, 3 dormitorios, José Federico Moreno 1575.
16|7|F|76915|17|7

RUSSELL, calle Espejo, viña, dos hectáreas, vendo urgente, luz, derecho agua, 70 mts. asfalto. Teléfono 248501.
16|7|C|625|16|7

REGIA esquina, Martínez de Rosas y Manuel A. Sáez. Casa mixta, salón de negocio, 3 habitaciones y dependencias, terreno 190 m2., buen precio. Contado y facilidades. Inf. Rivadavia 234 Mza. Tel. 243828.
16|7|F|76909|16|7

SE VENDE propiedad 16 habitaciones, 7 baños, garaje, t/servicios, 430 m. cubiertos techos zinc, buenas condiciones, pleno centro, preguntar por Antonio, de 9 a 12 al Tel. 215492, y de 14 a 20 al 291442. Precio ocasión. 16|7|C|633|16|7

SEXTA Sección, departamento primer piso, 3 dormitorios, dependencias, teléfono. Total pesos 230.000.000, anticipo 50%, permuto por casa 2 dormitorios.

TERRENO 16 x 29 céntrico, 464 mts2. T. 245846.
16|7|C|693|16|7

URGENTE vendo casa material, 3 dorm., cocina, galería, entrada vehículo, $ 700.000 ctdo., resto conv

PROMOTOR/A
CON EXPERIENCIA EN TURISMO
Presentarse de 9 a 12 Horas.
SAN LORENZO 245 — CIUDAD
16|7|T|7679|16|7

ORO
El mejor precio - Pago O. F. $ 1.100 - 18 K. Bajo. Pólizas.
LA CHAFA
SARMIENTO 50 - LOCAL 5
16|7|F|7693|16|7

HORMIGONES
Para:
- CIMIENTOS Y BASES
- CONTRAPISOS Y PISOS
- PAVIMENTOS
- COLUMNAS, VIGAS Y LOSAS
- HORMIGON VISTO

ACEPTAMOS PEDIDOS DESDE 3 A 200 M3. DIARIOS
PLAN DE FACILIDADES DE PAGO
HASTA 90 DIAS
HORMILISTO
AVDA. de ACCESO 3292 (casi esq. Florida)
GUAYMALLEN - TEL. 261310 - 262435

ORO
El mejor precio. Pago O.F. $ 1.100 18 K. Bajo Pólizas.
GOLD
ESPEJO 102 - MENDOZA
16|7|F|7693|16|7

Importante Industria Metalúrgica
Necesita Oficial Tornero
Con experiencia y antecedentes anteriores. Presentarse de 7,30 a 12,30 y de 14 a 16,30. - MORENO 607, SAN JOSE, GUAYMALLEN, MENDOZA.
16|7|F|7689|17|7

EMPLEADO/A ADMINISTRATIVO
Jubilado/a, experiencia liquidación sue dos. Presentarse de 16 a 20 hs. Boulogne Sur Mer 861 - CIUDAD
16|7|C|462|17|7

ESTUDIO DE ARQUITECTURA
NECESITA ARQUITECTO JOVEN
PRIMITIVO DE LA RETA 1028 - 1º - OFIC. 103
16|7|C|639|16|7

Vendo o Permuto Camión Fiat
SEMI REMOLQUE - 3 EJES FRIGORIFICO
Tratar: Ramírez 3055 - Ciudad - Teléfono 230389
14|7|C|647|17|7|A

GRATIFICARE
Devolución Ovejero Alemán, manto negro. Julio L. Aguirre 325 Dto. 2, T.E. 250837
16|7|C|574|17|7

Coberturas - Furgones
PARA TODO TIPO DE VEHICULOS. ENTREGA INMEDIATA. LOS MEJORES PRECIOS DE PLAZA
Carrocerías "LA PORTEÑA"
VICTOR HUGO 187 — G. Cruz, Mza.
14|7|F|7823|18|7|A

Departamento Pleno Centro
A metros Avda. San Martín frontal, 3 dorm., 3 baños, dep. serv., 2º piso. - TRATAR: ESPAÑA 1248, 1º P. Of. 6, de 17 a 20 horas. - Tel. 253729
16|7|F|7683|16|7

Lechones
FAENADOS $ 155,00 el KILO Cerdos gordos vivos $ 85,00 el kg. faenados $ 120, el Kg. piernas para salar $ 190,00 el Kg. venta directa al público. - Bra. de los Andes 3759 - Villa Nueva. Tel. 261028 y Carril Lavalle Km. 22 — LA PEGA
15|7|F|7673|17|7

CARTONERA — CAJAS PARA RAVIOLES — PIZZAS — OMBU
ARCHIVOS — LABORATORIOS — PIELES
REPUESTOS — PLACARDS — AJUAR BEBES
y cualquier envase que necesite lo fabricamos sobre pedido y a medida en cartón o cartulina.
CONSULTENOS
MONTECASEROS 2030 — Avda. ESPAÑA 1043
Tel. 257973

POLLERIA SOLETI
Vende pollos vivos ... $ 85
y eviscerados ..... $ 125
por mayor
Ituzaingó 511 - Barrio Trapiche - Godoy Cruz.
16|7|C|729|16|7

POLLOS
TERMINADOS
MALLEA 447
LUZURIAGA - MAIPU
16|7|C|583|16|7

PERKINS 83
DESARMADO
— Vendo Ocasión —
Colón 719 Godoy Cruz Mza.
16|7|C|485|16|7

VENDO - REMATO
Peugeot 404 - Mod. 72
Impecable estado - Escucho ofertas - Recibo menor precio - Federico Moreno 1545. CIUDAD.
16|7|C|676|18|7

VENDO CUPE R.T.
POCOS KILOMETROS
COMO NUEVA
TUCUMAN 893 — DORREGO
14|7|C|515|16|7

Oficial Mecánico para Camiones
Con motores Perkins necesitamos. Rodolfo Montero Cuervo S. A. Avda. Acceso 2985 - Villa Nueva, Gllén. Mendoza. — Tel. 262301
16|7|F|7681|16|7

FIAT 128
Escudería 80 adjudicado, 21 cuotas. Vendo Rombo 80 R-6. 20 cuotas pagas. Particular vende. Paso de los Andes 509. CIUDAD.
16|7|T|0770|16|7

COMPRO LOTE
Para cliente en firme, alrededores calle Belgrano, ciudad.
R. BOLLETTINO - T. 247141.
16|7|F|7689|16|7

COMPRO SEMIRREMOLQUE
Con camión o sin camión, acepto con prenda, entrego camión Dodge 800, frenos aire, volquete, carrocería, saldo contado. Salazar Martín, Mariano Moreno 202 - Tel. 42631. Particular: Avellaneda y Silva, Rivadavia - Mendoza.
16|7|F|7690|5|16|7

Bodegas y Viñedos Nicolás Catena S.A.
NECESITA CALDERISTAS
con carnet habilitante. Presentarse en: Oratorio s/n. La Libertad. Rivadavia - Mendoza.
16|7|F|7690|1|16|7

CONDUCTORES ELECTRICOS
DEPOSITO "AVENIDA"
Bandera de los Andes 454 - Tel. 257463 - San José - Gllén. - Mza.
16|7|F|7693|6|16|7

TORNEROS CON REFERENCIAS
NECESITA PERGAFO
D'ANGELO 54 — TEL. 42841
RIVADAVIA — MENDOZA
16|7|F|7694|7|16|7

ALQUILO
Departamento Kolton a estrenar, 3 dormitorios, etc., en Gutiérrez y Belgrano. URBANA INMOBILIARIA. - 9 de Julio 315 - B. Bombal
16|7|C|632|16|7

ACEITUNAS
PARA ACEITE
COMPRO AL CONTADO
Al Kilo ,en Planta o en Fábrica.
RUGGIERO - R. Ortega 128.
Teléfono 246122. Mendoza
12|7|C|971|17|7

GUANTES
De descarne industriales a precios de fábrica, por mayor y menor.
Curtiembre. Mattar 110 - Maipú, Mendoza. — TELEFONO 972434
15|7|F|7668|5|17|7

TRIPAS
VENTAS POR MAYOR Y MENOR
Y TODO LO QUE NECESITE PARA EL CARNEO
FRIGORIFICO LIBERTAD
BERNARDO ORTIZ 480 — GODOY CRUZ — TELEFONO 221070
Sábado atendemos todo el día.
16|7|C|626|18|7

¡SUPER OFERTA!
ARENA - RIPIO - PIEDRA
$ 2.500
TELEFONO 226269
13|7|F|7826|0|21|7

EXCAVADORA
DISPONGO
EN ALQUILER
Candelaria 1182 - T. 225936.
16|7|F|7832|4|16|7

PEUGEOT 504 XSE
M. 74. Km. 35.000. Vendo o permuto por mayor o menor. Kiosco San Martín y Coronel Díaz. San Martín 3248. Cdad.
16|7|C|70..|16|7

MAÑANA SABADO - 15 HORAS
Y DOMINGO DESDE LAS 9 HORAS
HASTA TERMINAR
Martilla: OSVALDO A. DE LA RETA
LAMADRID 889 - RIVADAVIA

ATENCION ZONA ESTE • POR RENOVACION
GRAN REMATE
SIN BASE

AUTOS USADOS - BICICLETAS NUEVAS
HELADERAS - MUEBLES NUEVOS Y USADOS
ARTICULOS DEL HOGAR - ELECTRICIDAD
RELOJES Y 2.000 LOTES MAS
LAMADRID 889 - RIVADAVIA

AVISOS CLASIFICADOS

(Viene de la Pág. anterior)

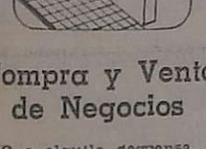

Compra y Venta de Negocios

VENDO o alquilo despensa, kiosco, rotisería, con maquinarias. Tratar 214091. 16|7|C|534|17|7

Compra y Venta de Muebles

AMITRANO - Martillero. Teléfono 247711, Aristides Villanueva 332, ofrezca muebles, antigüedades, maquinarias artículos generales. Pagamos mejor. Anticipamos dinero. 9|6|F|2375 Pte

SELLA. Tel. 247447 - Martillero. Tiburcio Benegas 776, ofrezca muebles, artículos hogar, máquinas usadas; dinero en el acto. 11|2|F|6972 Pte.

BENTURINO Tel. 244335-248730 ofrezca muebles, antigüedades, artículos en general. Colón 669. 3|3 Pte

CAMAS 1 plaza, $ 4.400. Estufas kerosene, $ 3.300. Colchón pullman, $ 3930. Dormitorio matrimonial, $ 29.980. Lavarropas pesonal 17.980. Ofertas Casa Keli. San Martín 2253 - Mendoza. 16|7|F|7684|3|1|7

DORMITORIOS, $ 2.980 por mes; comedores $ 2.250 por mes; televisores, $ 4.999 por mes; lavarropas, $ 1.490 por mes; juegos living, $ 2.999 por mes; 20 meses sin anticipo, sin intereses. Keli Hogar - Las Heras 450, Mendoza. 16|7|F|7685|9|1|7

VENDO hermoso y moderno juego de living, $ 35.000, nuevo sin uso, recibo juego viejo en parte de pago. Burgos y San Miguel. Las Heras. Tel. 230564. 14|7|T|7610|17|7

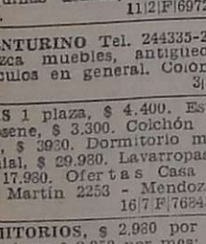

Compra y Venta de Automotores y Cubiertas

ANDES AUTOMOTORES
ROBERTO WAINSZTEIN
Obrien esquina Alberdi
San José

Mercedez Benz 250 1967	$ 700.000
Renault 12 1974	$ 380.000
Rural Fiat 128 1974	$ 200.000
Dodge Coronado 1970	$ 280.000
Dodge Polara 1968	$ 190.000
Chevrolet 1968	$ 180.000
Fiat 600 1969	$ 160.000
Fiat 1500 1965	$ 150.000
Renault Gordini 1964	$ 99.000
Oldsmóbile cupé 1952	$ 190.000
Rural Hansa 1961	$ 99.000
Jeep Carrozado 1960	$ 85.000
Siam Di Tella 1962	$ 125.000
CAMIONETAS Y CAMIONES	
Rastrojero 1960	$ 170.000
Utilitario IKA 1962	$ 85.000
Jeep Pick-Up 1958	$ 89.000
Camión De Soto 1957 con motor Bedford 1965	$ 250.000

Y Facilidades a 30 Meses o Permuto. Aceptamos Documentos y Títulos como parte contado.
16|7|F|7666|4|16|7

LIQUIDO microómnibus Bedford Diesel - Mod. 64, perfecto funcionamiento, ideal mil usos. Liquidamos - S. Luis 540.
15|7|C|434|17|7

CHEVROLET Super 66, motor 0 [illegible]

A **VENDO** Renault 1965, Gordini y Jeep 1959 carrozado, recibo permuta, facilidades. Godoy Cruz esquina Avellaneda - Villa Nueva.
16|7|F|7791|9|17|7

A **VENDO** Renault 1964 - 1962 - 1960, recibo permuta, facilidades. Godoy Cruz esquina Avellaneda - Villa Nueva.
16|7|F|7792|1|17|7

A **VENDO** Rambler - Mod. 64 bca pescado y camioneta Gladiator - Mod. 65 - recibo permuta - facilidades - Godoy Cruz Esquina Avellaneda - V. Nueva.
16|7|F|7792|5|17|7

A **JEEP** 58, carrozado motor 0 Km. a toda prueba vendo, precio total 180.000, Godoy Cruz y Avellaneda. Villa Nueva.
16|7|F|7699|1|17|7

A **CAMION** Dodge 57, motor Perkins, vendo o permuto, Godoy Cruz y Avellaneda. Villa Nueva.
16|7|F|7698|9|17|7

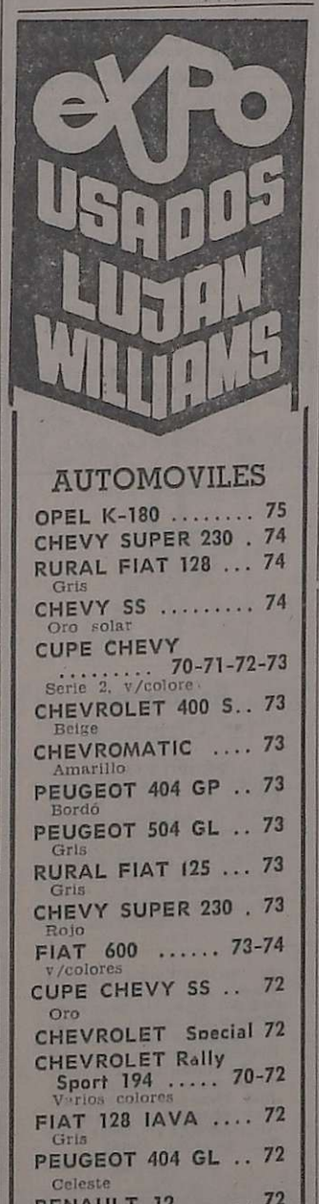

AUTOMOVILES

OPEL K-180	75
CHEVY SUPER 230	74
RURAL FIAT 128 Gris	74
CHEVY SS Oro solar	74
CUPE CHEVY Serie 2, v/colores	70-71-72-73
CHEVROLET 400 S.. Beige	73
CHEVROMATIC Amarillo	73
PEUGEOT 404 GP Bordó	73
PEUGEOT 504 GL Gris	73
RURAL FIAT 125 Gris	73
CHEVY SUPER 230 Rojo	73
FIAT 600 v/colores	73-74
CUPE CHEVY SS Oro	72
CHEVROLET Special	72
CHEVROLET Rally Sport 194 Varios colores	70-72
FIAT 128 IAVA Gris	72
PEUGEOT 404 GL Celeste	72
RENAULT 12 Varios colores	72
FIAT 128 Varios colores	72
DODGE 1500 Blanco	72
CHEVY SS ... Blanco	70-71-72
CUPE CHEVY SS .. Amarilla, c/aire acond., llantas magnesio	71
CHEVY SUPER 230	70
CUPE CHEVY SS	70
Amarilla	
FIAT 1500 Gris	66
CHEVROLET Super	66
PEUGEOT 404 Blanco	63

PERMUTAS Y FINANCIACION

CARLOS LUJAN WILLIAMS S.A.
CHEVROLET DESDE 1925
GUTIERREZ 461 CDAD.

A **VENDO** camión Bedford 1965, carrocería metálica, volquete, freno aires, recibo permuta, facilidades y camión Dodge 1957, motor gasolero, permutaría casa. Godoy Cruz esquina Avellaneda. Villa Nueva.
16|7|F|7791|7|17|7

A **VENDO** Fiat 600-1969 muy lindo y Fiat 1500-1967, recibo permuta, facilidades. Godoy Cruz esquina Avellaneda. Villa Nueva.
16|7|F|7792|7|17|7

A **VENDO** Cupé Chevrolet 1940, recibo permuta. Godoy Cruz esquina Avellaneda. Villa Nueva.
16|7|F|7790|9|17|7

A **VENDO** Cupé Torino 1971, joya recibo permuta, facilidades. Godoy Cruz esquina Avellaneda. Villa Nueva.
16|7|F|7791|1|17|7

A **VENDO** cupé Chevy 1971 y coche Chevy 1971 SS, 250 ambos joyas, recibo permuta, facilidades. Godoy Cruz esquina Avellaneda. Villa Nueva.
16|7|F|7791|3|17|7

A **VENDO** camioneta Baqueano 1960 y Estanciera 1957, recibo permuta, facilidades. Godoy Cruz esquina Avellaneda. Villa Nueva.
16|7|F|7791|5|17|7

A - **FIAT** 128, dic. 71, impecable. Recibo 600 o similar, diferencia a convenir. Lencinas 786, San José. 16|7|C|724|16|7

A - **5 RUEDAS** magnesio, deportivas, con cubiertas radiales Fate, para Torino $ 70.000. Tel. 214626. 16|7|C|735|16|7

A - **FIAT** multicarga 1970, motor rectificado, pintura estrenar. Total $ 320.000. San Miguel 1885, Las Heras. 16|7|C|738|16|7

A **OFERTA** razonable contado, R-6 fines 1974, como nuevo, Ituzaingo 2775.
16|7|C|665|17|7

A **CAMIONETA** Gladiator 65 motor Continental vendo o permuto. Godoy Cruz y Avellaneda. Villa Nueva.
16|7|F|7790|7|17|7

A **RAMBLER** 64 130.000 y cuotas. - Godoy Cruz y Avellaneda. Villa Nueva. 16|7|F|7790|5|17|7

A **ESTANCIERA** 64-60 100.000 y cuotas. Godoy Cruz y Avellaneda. Villa Nueva.
16|7|F|7790|3|17|7

A **BAQUEANO** 60-90.000 y cuotas. Godoy Cruz y Avellaneda. Villa Nueva. 16|7|F|7790|1|17|7

A **FIAT** 600|69 precio total 278.000. Godoy Cruz y Avellaneda. Villa Nueva. 16|7|F|7699|9|17|7

A **CUPE** Impala 64 impecable, vendo o permuto. Godoy Cruz y Avellaneda. Villa Nueva.
16|7|F|7699|7|17|7

A **CAMION** Bedford 66, freno aire volquete, vendo o permuto. Godoy Cruz y Avellaneda. Villa Nueva.
16|7|F|7738|9|17|7

A **RENAULT** 61, bueno, 70.000, financiado. Quintana 4377. Villa Nueva. 16|7|F|7695|9|16|7

A **FIAT** 128-72, vendo, permuto. Quintana 4377. Villa Nueva.
16|7|F|7696|0|16|7

A. **VENDO** Rambler 1963, muy bueno, recibo permuta, facilidades. Godoy Cruz esquina Avellaneda. Villa Nueva. 16|7|F|7793|3|17|7

A. **VENDO** camión Ford 1946 c/baja, servo freno, precio total 120.000. Godoy Cruz esquina Avellaneda, Villa Nueva.
16|7|F|7793|1|17|7

A **RASTROJERO** modelo 67 con motor Borgward 52 H.P., como nuevo, vendemos con facilidades, Godoy Cruz 378, San José, Guaymallén.
16|7|T|0769|9|17|7

A **CAMION** Ford 46, total 100.00. Godoy Cruz y Avellaneda. Villa Nueva.
16|7|F|7786|7|17|7

A **CUPE** Chevy 71-70, 4 puertas vendo o permuto. Godoy Cruz y Avellaneda. Villa Nueva.
16|7|F|7786|5|17|7

A **RENAULT** 61-62-64- 80.000 y cuotas. Godoy Cruz y Avellaneda. Villa Nueva.
16|7|F|7786|3|17|7

A **FIAT** 1500|67 impecable, total 290.000. Godoy Cruz y Avellaneda. Villa Nueva.
16|7|F|7786|1|17|7

A **EXIGENTE** vendo coche Opel mod. 60 de lujo. Compruebe su estado. Laprida 132. Ciudad.
16|7|C|568-69|16|7|D.

ATENCION 5.000.000 y cuotas entrego Fiat 600 - Mod. 64 mecánicamente bien - recibo motoneta - Coronel Plaza 655.
15|7|T|7649|16|7

AUTOMOVIL Fiat 1600|71 .Vendo o permuto por casa antigua, preferible de Buenos Aires a Urquiza y Rioja a Montecaseros. Diferencia pago contado. Casa de Los Farca. San Juan 693, Mendoza. 13|7|T|0753|7|17|7

AMI 8 modelo 72 en buen estado vende dueño. Contado y facili-

APROVECHE Fiat 600 - Mod. 72 contado 310.000 y 600 Mod. 68 también facilidad - Correa Saa 1735 - Pedro Molina - Gllén.
15|7|C|423|17|7

ATENCION cupé Chevrolet Impala 6 cilindros, caja mecánica, única por su estado en Mendoza, Vendo o permuto por Torino, Falcon o Peugeot 504, Clark 422, ciudad.
16|7|T|0770|6|16|7

AUTOMOVIL Renault Gordini 66, líquido 120.000,00 total. Lavalle 333. Ciudad. 16|7|C|716|16|7

BUEN Renault 61 vendo: recibo menor precio. San Martín 2764. Las Heras. 16|7|C|653|16|7

CITROEN 3CV|71 buen estado vendo. Sobremonte 791. Ciudad. 14|7|C|22|16|7

CAMION Bedford 1954 motor Perkins 112, con volquete. Recibo materiales plomería. Saavedra 1050. San José.
15|7|T|7677|16|7

CALIDAD, casualidad, precio..? - cada día vendemos, permutamos más automóviles, pick ups, - Jeeps, rurales, ómnibus, camiones diesel - nafteros, volcadores - ruteros, tractores, equipos ruteros. Todas las marcas, modelos, necesidades, posibilidades - Visite gigantesca exposición. Miguel Angel Riccieri. San Luis 540.
15|7|C|434|25|7

CAMIONETA Gladiator buen estado, urgente vendo contado y facilidades. Pedernera 527, San José.
16|7|C|708|16|7

CUPE Fiat 800|70, muy buen estado, vendo, permuto, facilidades. Espejo 519. Ciudad.
16|7|F|7698|3|16|7

CAMION Dodge 57, volquete gasolero vendo. Benavente 4457, Villa Nueva, Teléfono 261155.
16|7|F|7784|7|17|7

CAMION De Soto 57, volquete gasolero vendo. Benavente 4457, Villa Nueva, Teléfono 261155.
16|7|F|7784|5|17|7

CAMION Chevrolet 68, vendo. Benavente 4457, Villa Nueva, teléfono 261155. 16|7|F|7784|3|17|7

CAMIONETA Chevrolet-73, perfecto estado, impecable, vendo. Lavalle 333. Ciudad.
16|7|C|718|16|7

CITROEN 3-CV 1974, Prestige, vendo, permuto. Verdaguer 28. Cdad. 245563. 16|7|C|714|16|7

CAMION Ford 37, motor 46, vendo. Benavente 4457, Villa Nueva. Teléfono 261155.
16|7|F|7784|9|17|7

CUPE Chevy 72 vendo o permuto, gris metalizada, llantas de magnesio, admisión y escape especial; 40.000 kms. reales, Juan G. Molina 425 - Dorrego.
16|7|C|66|18|7

CITROEN 3 C.V. 75, vendo, permuto. Catamarca 373 Ciudad.
16|7|C|699|17|7

CAMIONCITO diesel mediano, buen estado; recibo documentos, permuta. Teléfono 262986.
16|7|F|7683|5|17|7

COMPRO Torino desde 71, entrego Peugeot 504. Saldo contado. Soler 773. Teléfono 255066
16|7|C|195|16|7

CAMION Ford 37, motor 46 vendo. Benavente 4457. Villa Nueva. Teléfono 261155. 16|7|F|7784|9|17|7

CHEVROLET 55|47|40; Rastrojero 59; Borgward 56, y Citroneta 72. Permuto. Bra. de los Andes 4343. V. Nueva. 14|7|F|7651|8|16|7

CHEVROLET 40 vendo. Benavente 4457. Villa Nueva. Teléfono 261155. 16|7|F|7783|3|17|7

CHEVY cupé 72 vendo. Benavente 4457. Villa Nueva. - Teléfono 261155. 16|7|F|7781|1|17|7

CHEVY S.S. 71 vendo. Benavente 4457. Villa Nueva. - Teléfono 261155. 16|7|F|7780|1|17|7

DODGE 1.8 76, cubiertas radiales, sin asentar, kilómetros reales 1.800, particular vende o permuta. Espejo 519. Ciudad.
16|7|F|7698|8|16|7

DODGE Polara 68, estado original, oportunidad, vendo, Lavalle 333, Ciudad.
16|7|C|718|16|7

DODGE 1500-72, rojo, impecable, oportunidad, vendo. Lavalle 333. Ciudad. 16|7|C|718|16|7

DI TELLA 1965, equipado. Vendo. Don Bosco 99. Cdad.
16|7|C|697|16|7

DON BOSCO 99, Cdad., vende, permuta Peugeot 504, 1971; Renault 12, 1974; Ford Falcon 1965, Rural Fiat 1500, 1965. Impecables. 16|7|C|376|16|7

FOUIPO vendo, Mercedes 6.600 y Mercedes L-312 modelo 64, alta y baja. Almirante Brown 3162, Bermejo. Teléf. 260836.
16|7|F|7697|8|16|7

ESCAPES, silenciadores, venta, colocación en Martínez, Alberdi

FIAT 1.300 m-74, patentado en 75, con 19.000 km., llantas de magnesio, impecable estado, vende dueño. Tratar en: 9 de Julio 2734. Cdad. 16|7|C|721|16|7

FIAT modelo 71, vendo o permuto por Peugeot o Falcon modelo 70. Almirante Brown 3162. Bermejo. Tel. 260836. 16|7|F|7697|6|16|7

FIAT 600, 66. Zapiola 491, Dgo. 7|7|C|826|16|7

FIAT 128 - 1974 casi nuevo, una sola mano, 16.000 kilometros. - Leonidas Aguirre 375. Ciudad. 14|7|C|26|16|7

FIAT 125 - Mod. 75 - 17.000 kilómetros reales particular vende o permuta - María Curie 6555 - Bº Santa Ana.
15|7|F|7675|4|16|7

FIAT 1500 - Mod. 70 multicarga vendo Benavente 4457 - Villa Nueva - Tel. 261155.
16|7|F|7783|9|17|7

FAIRLANE L-T-D 70 vendo Benavente 4457. Villa Nueva. Teléfono 261155.
16|7|F|7781|9|17|7

FIAT 1600 - 70 vendo. Benavente 4457. Villa Nueva. - Teléfono 261155. 16|7|F|7782|1|17|7

FALCON 69 vendo. Benavente 4457. Villa Nueva. Teléfono 261155.
16|7|F|7782|3|17|7

FIAT cupé 800 - 66 vendo. Benavente 4457. Villa Nueva. Teléfono 261155. 16|7|F|7782|5|17|7

FIAT Rural 1500 - 66 vendo. Benavente 4457. Villa Nueva. Teléfono 261155. 16|7|F|7782|7|17|7

FIAT 1100 - 63 vendo. Benavente 4457. Villa Nueva. Teléfono 261155. 16|7|F|7783|1|17|7

FIAT 600 - 65 - 63 - 62 vendo. Benavente 4457. Villa Nueva. Teléfono 261155. 16|7|F|7783|5|17|7

FIAT 125-73 vendo. Benavente 4457, Villa Nueva. Tel. 261155.
16|7|F|7699|5|17|7

FALCON Futura 1970, impecable. Permuto, 25 de Mayo 311. Godoy Cruz. 16|7|C|726|16|7

FIAT Rural 1500, 1970, muy buena, permuto, 25 de Mayo 311, G. Cruz. 16|7|C|726|16|7

FORD Falcon 1970, vendo, Joaquín V. González 272, Ciudad. 16|7|C|669|16|7

FIAT 1600|71 vendo. Benavente 4457. Villa Nueva. - Teléfono 261155. 16|7|F|7781|5|17|7

FIAT 600|73 vendo. Benavente 4457. Villa Nueva. Teléfono 261155.
16|7|F|7780|9|17|7

FIAT 128|72 vendo. Benavente 4457 Villa Nueva. Teléfono 261155.
16|7|F|7780|3|17|7

FUTURA 71 vendo. Benavente 4457 Villa Nueva. Teléfono 261155.
16|7|F|7781|3|17|7

FIAT 600-66, oportunidad, vendo facilidades. Espejo 519. Ciudad.
16|7|76981|16|7

FALCON Futura 65 y de lujo 69, inmejorable estado. Acepto permutas. San Martín Sur 80. Godoy Cruz. 221087.
16|7|F|7833|7|16|7

FIAT Multicarga 125, modelo 73. Impecable, caja metálica, ideal para viajante vendo. 221087.
16|7|F|7834|0|16|7

FAIRLANE LTD., perfecto mantenimiento equipado, vendo, Lavalle 333, ciudad, 258491.
16|7|C|718|16|7

FIAT 1500 65, a toda prueba, vendo, Lavalle 333, Ciudad.
16|7|C|718|16|7

F-100/68 vendo. Benavente 4457, Villa Nueva, Teléfono 261155.
16|7|F|7784|1|17|7

FIAT 128-72, única mano, flamante, vendo, Lavalle 333, Ciudad.
16|7|C|718|16|7

FIAT 1.600, 1972; 600, 1972; Dodge 1.500, 1973. Beltrán 103, Godoy Cruz. 16|7|C|576|16|7

FIAT 128 y Ami 8, 1972 vendo, permuto. Benavente 3564. Villa Nueva. 16|7|F|7683|1|16|7

GORDINI impecable, Ch Mendoza Total $ 195.000. Rivadavia 609. Ciudad. 16|7|C|319|16|7

JEEP 60, único, llantas magnesio, calefactor, etc. Vendo, facilidades. Espejo 519, Ciudad.
16|7|F|7698|2|16|7

MOTOR Mercedes Benz 312, impecable estado, con o sin chasis, poleas y correas para bombeo. Vendo o permuto. Nacuchea 1965. Godoy Cruz. Villa Hipodromo. 15|7|T|0763|4|17|7

MOTO Super Paperino regalo a primera oferta. Tel. 261930.
16|7|C|588|16|7

OFERTA 90.000, permuto Borgward Isabella, B. de los Andes 4343. Villa Nueva. Guaymallén.
16|7|F|7696|3|19|7

PARTICULAR vende últimamente contado Falcon 221 1969. - Paso de los Andes

PERMUTO lote 2.600 m2., Blanco Encalada, por auto chico. Espejo 772. Las Heras. 16|7|C|738|17|7

PEUGEOT 404|72-66 vendo. Benavente 4457. Villa Nueva. Teléfono 261155. 16|7|F|7780|7|17|7

PEUGEOT 67, reparado completo, vendo, recibo menor, particular. Guido Spano 407, Dorrego. 16|7|T|0769|2|17|7

PARTICULAR vendo o permuto R-4, modelo 68, Rivadavia 155, Godoy Cruz.
16|7|T|0769|8|16|7

PALA cargadora John Deere vendo. Benavente [illegible]7, Villa Nueva. Teléfono 261155.
16|7|F|7785|[illegible]

PICK-UP Jeep 1974 de fábrica, nueva, facilidades. Beltrán 103. Godoy Cruz. 16|7|C|576|16|7

PEUGEOT 504 70, particular. Soler 773. Teléfono 255066.
16|7|C|577|17|7

RAMBLER B.P., 64; Peugeot 403, 63; 4L, 66; Fiat 600, 69; Gordini 70; Siam 65. Permutamos. Bra. de los Andes 4343, Villa Nueva. 14|7|F|7652|1|16|7

RURAL Gladiator 69, caja Z.F. especial transporte, cacería, minería. Recibo Fiat familiar, Jeep chasis largo, carrozado. San Martín 2388, Teléf. 254754. 15|7|T|7638|17|7

RURAL Falcon 68 muy buen estado. Teléfono 242279.
15|7|C|258|16|7

RENAULT 4-L, modelo 1965, vendo muy buen estado. Rodriguez 3274. Ciudad. 15|7|C|461|16|7

RASTROJERO 72 vendo - Benavente 4457 - V. Nueva - Tel. 261155.
16|7|F|7783|7|17|7

RENAULT R-4-1968, permuto, facilidades. 25 de Mayo 311. Godoy Cruz. 16|7|C|726|16|7

R-12|72 varios vendo. Benavente 4457. Villa Nueva. - Teléfono 261155. 16|7|F|7780|5|17|7

R-12 73 muy bueno, vendo, permuto, facilidades. Espejo 519. Ciudad. 16|7|F|7693|5|16|7

R-6/71 impecable, vendo, permuto. Espejo 519, Ciudad.
16|7|F|7698|4|16|7

ROMBO 80, chequera 23 cuotas, al día. Auto Renault 12, vendo. Ofertas: Teléf. 248900, interno 50, de 16 a 20 hs.
14|7|C|440|16|7

RASTROJERO 1975, vendo o permuto General Paz 32, Ciudad. Tel. 255505 - Horario comercio.
16|7|C|467|17|7

RENAULT 41, 69, vendo contado veinte millones. Colón 126, Piso 8º. 16|7|C|654|16|7

RENAULT 4 modelo 1969, vendo, permuto, facilidades. 9 de Julio 2209. 16|7|C|659|16|7

RENAULT Gordini 68, muy buen estado vendo, permuto, facilidades. 9 de Julio 2209.
16|7|C|659|16|7

TRACTOR Fiat R-60 buen estado equipo hidráulico y pala. - Vendo o permuto - 9 de Julio 2131, Cdad. Tel. 215713.
15|7|T|7663|19|7

TORINO cupé 71 vendo. Benavente 4457. Villa Nueva. Teléfono 261155. 16|7|F|7781|7|17|7

TAUNUS GXL 75, pocos kilómetros 2.300, vendo, permuto. Espejo 519. Ciudad. 16|7|F|7698|7|16|7

TRACTOR Fiat 780|67 vendo. Benavente 4457, Villa Nueva. Teléfono 261155.
16|7|F|7785|3|17|7

TRACTOR Fiat 400|75 vendo Benavente 4457, Villa Nueva. Teléfono 261155.
16|7|F|7785|1|17|7

TORINO 1971, recibo dólares, permuto, facilidades. Beltrán 101, Godoy Cruz. 16|7|C|576|16|7

URGENTE vendo Fiat 600 modelo 63. 14.000. Ayacucho 660, Ciudad. 15|7|T|0763|3|16|7

URGENTE vendo auto Opel 56, ideal para cualquier reparto. Ejército de los Andes 256, Dorrego.
16|7|T|0770|3|17|7

VENDO acoplado de 3 tn. metálico. Progreso y Rodríguez, Jesús Nazareno, Villa Nueva.
3|7|F|7619|0|18|7

VENDO Rastrojero mod. 67. Tratar Bº Plumerillo M. G. - L 12.
14|7|C|412|16|7

VENDO urgente Plymouth 38. Revolución de Mayo 1926. Villa del Parque. 15|7|C|413|16|7

VENDO motocarga Siambreta, única por su estado. Contado y facilidades, Godoy Cruz 402 Ciudad.
16|7|C|739|17|7

VENDO motor Bedford reparado a nuevo modelo 65. Recibo documentos de uva. 25 de Mayo 1200. Dorrego.
16|7|T|0771|6|18|7

VENDO 4-L - Mod. 66 y 4-S - Mod. 69 ambos lindos recibo permuta facilidades - G. Cruz Esq. Avellaneda - V. Nueva.
16|7|F|7792|3|17|7

VENDO Cupé Dodge Polara 1973, avenida de Acceso y Las Cañas. Bertetto y Virdó. Teléf. 261436.
16|7|76980|16|7

VENDO motoneta Siam Standard modelo 63, buen estado. Manuel Corvalán 125, Gral. Gutiérrez.
16|7|F|7693|7|16|7

VENDO camioneta Ford 40, tratar Boulogne Sur Mer y Sulpacha. Teléf. 257301.
16|7|T|0769|3|17|7

VENDO o permuto por coche chico, Rural Falcon 68, a toda prueba. T. 242279.
16|7|C|712|16|8

VENDO Peugeot 404 66 y automóvil Chevrolet 38, ambos excelentes condiciones. Fray Luis Beltrán 2862. Barrio Espejo Ls. Hs.
16|7|C|716|13|7

VENDO Dodge 200 diesel. Videla Castillo 2674. Cdad.
16|7|C|707|18|7

VENDO taxi, Joaquín V. González 826. Ciudad. 16|7|C|126|18|7

VENDO 5 cubiertas con cámaras 165-15, excelente estado. Laprida 132. Ciudad.
16|7|C|568-69|16|7|D.

VENDO o permuto micro Mercedes Benz modelo 1962. Manuela Pedraza 69 - Las Heras.
8|7|C|104|16|7

VENDO Chevrolet 1974, Progreso y Rodríguez. Jesús Nazareno. Villa Nueva. 16|7|F|7679|1|16|7

4-L 65 - 64 vendo. Benavente 4457. Villa Nueva. Teléfono 261155.
16|7|F|7782|9|17|7

4-S 72 muy bueno, permuto, facilidades. Espejo 519. Ciudad.
16|6|F|7698|0|16|7

Ventas Varias

A ESTANTERIAS Morwin. Compre ahora y pague el mes siguiente, mejor precio y sin intereses. Vitrinas, góndolas, exhibidores, criterios, modulares, sillas,, guardarropas, mesas de trabajo. Visítenos o pida promotor. Equipamientos integrales. Alto SRL - San Martín 520. - Godoy Cruz. Teléfono 220308
1|7|C|861|31|7

A - HORNO pizzero, veinticuatro doce, seis pizzas, oferta 4.900.000 Heladera vitrina, balanzas, sierras, cortadoras fiambres. Chacabuco 601. 10|7|C|257|16

A TRAJES, vestidos, pantalones, colchones, bicicleta. San Lorenzo 1797. Guaymallén.
15|7|C|330|21

A OFERTA: Estanterías metálicas 2 mts. x 1,80 mt., con 5 estantes, tres cuotas $ 3.510 sin interés. mostradores carniceros, vitrinas guardarropas, balanzas variedad en relojes. Pettazzi Hnos. Ituzaingó 2454. Tel. 251406.
15|7|C|507|21

A FABRICA de muebles vende 500 camas de 1 y 2 plazas desde $ 3.500 - Financiamos hasta 150 días -

MOTOSIERRAS

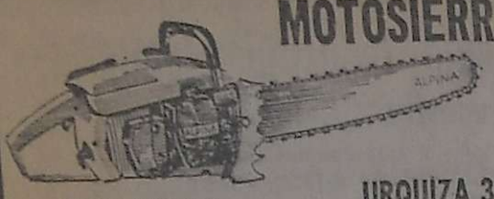

PRECIOS ESPECIALES
SOMECA s.a.
SOCIEDAD MENDOCINA DE CALES Y AFINES
URQUIZA 357 MZA
TELEF. 250158
Y PROXIMAMENTE
PARAGUAY 2532/44
Mza.

INDUSTRIA LIDER
para su SUCURSAL MENDOZA

Requiere: **UN ENCARGADO ADMINISTRATIVO** con conocimientos contables y experiencia.

UN ENCARGADO DE DEPOSITO estudios secundarios completos; conocimientos stock y expedición.

TRES VENDEDORES dedicación exclusiva, con automóvil propio, para atención Gran Mendoza e interior.

Escribir detallando antecedentes, experiencia anterior, referencias, nivel remunerativo pretendido y demás información e indicando número telefónico para concertar entrevista. - L. E. 6.247.423 (7) Poste Restante Diario LOS ANDES. - Serán consideradas las solicitudes que se reciban hasta el día 18 de Julio de 1976.
15|7|C|259|16|7

Todo en Cuota
Pague en 24 cuotas sus muebles. Dormitorios desde 48.000 total. Comedor colonial desde 42.000 total. Camas 1 plaza. Modulares.
Todo sin intereses.
ANGEL CERETTI 54
GODOY CRUZ
14|7|C|418|16|7

CAMIONES USADOS

DODGE DP 600, carroceria madera rutera ..... 1972.
DODGE DP 500, carroceria madera y volquete 1972
FORD F 600-DIESEL, chasis
BEDFORD DIESEL, carroceria madera 1965
CHEVROLET C60, frenos a aire, carroc. mader. y/volquet. 1970
CHEVROLET C60, carroceria rutera 1970
DODGE DP-400 chasis 1965

STOCK PERMANENTE EN UNIDADES "DODGE" NUEVAS EQUIPADAS PARA TRABAJAR
INTERES MAS BAJO DE PLAZA
PRIMO MESCHINI S.A.
CONCESIONARIO DODGE
25 DE MAYO 2586 — SAN JOSE
GUAYMALLEN — TEL. 262374

CAMIONES USADOS CAMIONES USADOS

CALDERA
28.000 calorías a gas. Equipada completa. 7 radiadores gigantes.- Ocasión vendo. - Gral. Paz 77 - Ciudad.
16|7|C|641|16|7

ORO BRILLANTES
OROMET compra
La mejor cotización.
CATAMARCA 110 - CIUDAD
5|7|F|7374|30|7-A.

ORO
JOYERIA "MARTINEZ"
Consulte, traiga precio y lo superaremos. Joyería "Martínez". San Martín 901 - Gal. Rosso - L. 9.
16|7|F|7692|4|19|7|A

CASA
Vendo 6ta. Sección, de particular a particular. Excepcional ubicación. Chalet 1 planta. Llamar al teléfono 217736. - (Comisionistas abstenerse).
16|7|C|598|16|7

OPERARIOS ESPECIALIZADOS
FORRADORES, ESTRUCTURISTAS, ENCHAPADORES necesita Casas Rodantes Andina, no presentarse si no posee experiencia. ANZORENA 335 - GODOY CRUZ
16|7|F|7683|3|16|7

ORO
Compro 12- 18 - 24
Monedas Antiguas - Rescato Pólizas. Su consulta no molesta. - Necochea 62 - Local 15.
13|7|C|283|16|7

Artefactos Iluminación Calles, a GAS de MERCURIO - Equipos Completos
LIQUIDO A $ 22.000 c/u. SAN LORENZO 21 CIUDAD
15|7|F|7692|16|7

FINCA - VENDO
10 Has parral y 7 Has. viña con 35 Has. para chacra con derecho agua Jocolí. Misiones 3344. Dpto. C. Tel. 231676. Ciudad.
15|7|C|168|16|7

BARBECHOS
VIVERO TRES PORTEÑAS TINTAS, BLANCAS Y OTRAS
ALAMOS HIBRIDOS Y OTROS.
RIVADAVIA 23 - TELEF. 5 - PALMIRA
5|7|F|7373|1|Pte.-A.

BARBECHOS
Vides: tintas, blancas y otras. Alamos: distintas variedades. Vendo producción directa. LIBERTAD 835, TELEFONO 972595 - BARRIO COLINA DE ORO - MAIPU.
15|7|F|7664|8|7

ELECTRODOS
2 mm. ..... 350 Kg.
3 mm. ..... 320 Kg.
4 mm. ..... 280 Kg.
—VENDEMOS—
San Juan 673, Mza. Tel. 243202.
16|7|C|597|19|7-A

2 CALDERAS VENDO URGENTE
Verticales de 2 metros. Superficie de calefacción. Listas para instalar - Arizu 339 - Godoy Cruz - Tel. 221050
14|7|F|7643|2|18|7

ORO
COMPRAMOS MEJOR PRECIO A PARTICULARES Y COMERCIANTES
GALERIA TONSA - LOCAL A-14
11|5|F|2552|6 Pte.

CEMENTO $ 320
Todo para la Construcción. Godoy Cruz 3171 - Villa Nueva - Teléfono 261689
15|7|F|7290|1|Pte.

SAN IGNACIO
Casita chica, dos dormitorios. Contado total $ 150.000.000 m/nacional. Inmobiliaria San Ignacio. Tels.: 225632-226368.
15|7|F|7663|0|17|7

Semillas de Tomates
Roma, cantidad limitada. - Galdo Spano 407 - Dorrego. - Tel. 24832.
16|7|T|0768|7|16|7

AVISOS CLASIFICADOS

(Viene de la Pág. anterior)

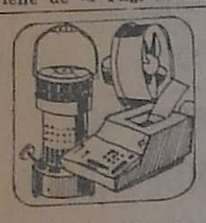

Ventas Varias

APURADISIMO líquido juego líquido living nuevo $ 38.000 juego comedor $ 25.000 - cama grande $ 8.000 - Tel. 261556 - Lamadrid 333, ciudad.
16|7|C|656|16|7

AL MEJOR precio, puertas, ventanas, portones, placas, rejas. - Cervantes 2563. Benegas.
16|7|C|575|25|7

ALAMOS: "Agro - Forestal Sta. Isabel" vende estacas - barbechos I-214, I-63, conte 12, Reverdó suizo, Bolleana, canadiense, Tebestina, chileno, sauce álamo, asesoramos y atendemos plantación. Tel. 248827.
16|7|C|585|17|7

BALANZAS, heladeras, equipos carnicerías, despensa, bares, confiterías panaderías. San Martín 2614, Mendoza. 251749.
9|6|F|7979|5|Pte

BIANCHI legítima, balanzas, picadoras, hornos etc., directo fábrica. Teléfono 243280.
2|7|F|7310|1|31|7

CALEFONES térmicos marcas Simplex. Premisa oferta hasta agotar stock $ 22.900. Carfran Catamarca 54.
16|7|F|7695|3|16|7

COCINAS, Lahoz, Simplex, Arthur Martin, Flamex oferta hasta agotar stock $ 18.900 - Carfran Catamarca 54.
16|7|F|7695|5|16|7

COMBINADO Ambassador, Ranser Ken Brown BGH, Columbia, Barret - oferta hasta agotar stock $ 29.900. Carfran Catamarca 54.
167|F|7695|6|16|7

CHAPAS galvanizadas, lisas, nuevas, número 30 líquido 1.000,00 pesos. Patricias Mendocinas 621. Guaymallén.
15|7|C|334|18|7

ESTANTERIAS metálicas modulares, exhibidores. Financiación. Fábrica. 9 de Julio 1733. Teléfono 216535.
27|5|F|2003|6 Pte.

HELADERA comercial Siam 6 puertas, Spiedo Perpetua 20 pollos, horno Volcan dos bocas, conservadora tres hoyos, conservadora cuatro hoyos, carl stero Saho. Vendo contado, facilidades. Paso de los Andes 1320. Godoy Cruz.
15|7|C|161|16|7

HELADERA Columbia, Patrick, Zenith, BGH, Marshal Ranking. $ 49.000. Oferta hasta agotar stock. Carfran. Catamarca 54.
16|7|F|7695|2|16|7

LIQUIDACION: camas, camas turcas, roperos, aparadores etc. usados. Corrientes 452.
11|7|C|721|17|7

LADRILLONES, $ 7,90; ladrillos, $ 5,90. Primerísima calidad, puestos en obra. Fábrica del Norte - Independencia 301, Las Heras. Teléfono 255667.
15|7|C|296|19|7

LAVARROPAS Lahoz, Huasi, Eslabón de Lujo, Warrens, Clane. Oferta hasta agotar stock, pesos 14.000. Carfran. Catamarca 54.
16|7|F|7695|7|16|7

LIRAS italianas - vendo - Tel. 224969.
16|7|C|682|17|7

LIQUIDO - permuto máquinas lavadero ropas completo. Perú 1779.
16|7|C|463|16|7

MOTORES eléctricos, soldadoras, agujereadoras, compresores, precios oferta, San Martín 359, Las Heras.
6|7|C|323|18|7

MAQUINAS escribir 1.500 mensuales, calcular 440. Tel. 215964. - Taller Armando.
13|7|C|183|19|7

OFERTA de la semana: garrafa, envase y carga 10 kg. $ 4.500. Envase y carga 15 kg $ 7.000. Rivas Gas, Rioja 1914. Tels. 217554 y 253156.
13|7|F|7616|6|18|7

PANCHINCHA vendo heladera vitrina, estanterías metálicas, cortadora de fiambres, balanza y envases, con o sin mercadería S. Miguel 811 - Las Heras.
16|7|C|738|17|7

PIANO semi concierto tres pedales vendo - Rioja 1425.
16|7|C|650|18|7

POLLOS vivos, kilo $ 100, criadero Aconcagua, Carabelas 102. San Francisco del Monte, Guaymallén. 216248 - 215335.
16|7|C|297|17|7

RETAPIZAMOS sillas, sillones, divanes, almohadones, Capezzone. Brasil 37, Tel. 2900|9.
8|7|C|005|6|8

RECTIFICADORA campanas remachadora y materiales, oportunidad, facilidades, permutas. Teléfono 262986.
15|7|C|557|538|18|7|AD

SOLDADORA por punto eléctrica neumática vendo Benavente 57 - V. Nueva - Tel. 261155.
16|7|F|7792|9|17|7

TILLAS de tomates - Roma cantidad limitada - Guido Spano 407 - Dorrego - Tel. 248320.
16|7|T|7688|16|7

TELEVISORES Stromberg Carlson, Westinghouse, Televa, B. y H., Hitachi, Montgomery Ward oferta hasta agotar stock $ 29.900 - Carfran Catamarca 54.
16|7|F|7695|4|16|7

TUBOS oxígeno, plato torno cuatro mordaza abierto vendo. - Perú 611. San José.
16|7|C|460|16|7

TUNEL ladrillos y ladrillones. Alberdi entre Brown 1624. Bermejo. Panella. Glién.
15|7|C|353|17|7

Compras Varias

"A-A". AMITRANO - Martillero. Tel. 247711. Aristides Villanueva Nº 332, ofrezca muebles, antigüedades, maquinarias, artículos generales. Pagamos mejor. Anticipamos dinero. 9|6|F|12224 Pte

A. SELLA, Martilleros. Tel. 247447 Tiburcio Benegas 776, ofrezca muebles, artículos hogar, maquinas usadas. - Dinero en el acto. 11|2|F|3699|1 Pte

A - BENTURINO - Martillero. Teléfono 248730 y 244335. Av. Colón 669. Ofrezca muebles, antigüedades, artículos de hogar Anticipo dinero. 2|1|F|7828 Pte

A TRAJES usados compro pantalones, camisas, ropas varias. Llame 252411. Alberdi 77. Ciudad.
14|7|C|70|23|7

A TELEVISORES, compro grabadores, combinados, radios funcionando, rotos. Teléf. 254746.
14|7|C|74|19|7

ACEITUNAS: Compro contado cualquier variedad por kg. o en callejón. Mejores precios. Ozamis 599. (Repetto) - Gutiérrez.
16|7|F|7688|2|21|7

MOTORES eléctricos, compresores, soldadoras, agujereadoras, compro contado. San Martín 359 Las Heras.
6|7|C|323|18|7

ROPA usada compro llamar - Tel. 258030 - Sr. Fernando, horario corrido.
16|7|T|7714|17|7

Cambiadores y Televisores

A T.V. descompuesto. Llame teléfonos 240350 - 217549. Reparaciones a domicilio, sin recargo.
15|7|C|379|16|7

CAMBIE el tubo de su televisor y páguelo a crédito. Garibaldi 374. Tel. 248066.
10|8|F|8163|1|Pte.

CAMBIO, tubos, reparación, televisores, combinados todas marcas, Electrogar - 255765.
14|7|C|28|18|7

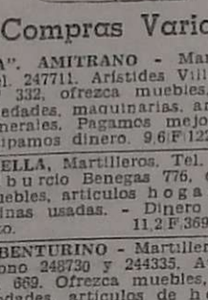

Ocupaciones Varias Pedidas

A PODADORES, tractoristas parrales. Alojamiento o traslado diario. Primitivo de la Reta Nº 1024. P. 1º - Of. 96. Mza.
13|7|C|114|18|7

A JUBILADO solo para cuidar casa sin pretensiones - Tel. 245743.
16|7|C|738|16|8

A CHOFER para reparto, con experiencia necesitamos. Rodolfo Montero Cuervo S. A. Av. Acceso 2985. V. Nueva. Gilén. Mza. Tel. 262302. 16|7|F|7681|5|16|7

A PERSONA con moto ambos sexos necesitamos. Montecaseros 2137. 16|7|T|0770|5|16|7

APRENDA un oficio de porvenir. Sea carpintero. Curso práctico. Fundación E.A.G. - Lamadrid Nº 999 (altura calle Dorrego al 700). Guaymallén.
9|7|F|7508|9|30|7

CAPACITESE, aprenda un oficio. Máquinas y herramientas, soldadura, tornería. Fundación E. A. G. Nueva dirección: Lamadrid 999 (altura Dorrego al 700). Guaymallén.
16|7|F|7681|8 Pte.

GANE $ 4.000.000 mensuales. Escriba a Malabia 384, primero 7. Buenos Aires.
1|7|F|7241|8|30|7

IMPORTANTE empresa necesita incorporar productores mayores de edad de ambos sexos. Presentarse en Mitre 521 1er. piso 15 de 12 a 16 horas.
16|7|T|0768|9|16|7

IMPORTANTE empresa necesita incorporar a su departamento de relaciones públicas jóvenes ambos sexos buena presencia y buen nivel cultural mayores de 22 años. Presentarse de 8 a 12

LA MEJOR rifa del país necesita vendedores ras bien relacionados, pagos en el acto. Av. San Martín 651. Godoy Cruz. Belgrano 62. San Rafael.
16|7|F|7679|2|16|7

MAQUINISTA con conocimiento de mecánica para tractor Deuz 130 fuera de la provincia necesito. Presentarse de 14 a 17 en Chile 3350, Ciudad, todos los días. 16|7|T|0768|6|18|7

NECESITO cafeteros presentarse con documentos. Montecaseros 1216, Cdad.
13|7|C|157|17|7

NECESITO cafeteros, presentarse con documentos, San Juan de Dios 160, Dorrego, Gilén.
13|7|C|137|17|7

NECESITO podadores para plantas de durazno, zona Tupungato. Salta 1554. Mza.
15|7|C|403|16|7

NECESITO empleada todo el día o cama adentro. Tel. 247306.
16|7|C|673|17|7

NECESITO costureras p|confecciones varias en sus domicilios de 15 a 20 horas. San Martín 1684, Las Heras.
16|7|C|674|16|7

NECESITO oficial y medio oficial mueblero competentes. José Federico Moreno 2953 Mza.
16|7|C|664|16|7

OFICIAL sastre y pantalonera de medida necesito - San Martín 1672 - 1º Piso - Ofic. Nº 40.
16|7|C|656|17|7

PROMOTOR/A con experiencia en turismo. Presentarse de 9 a 12 horas. San Lorenzo 245. Ciudad.
16|7|T|7680|16|7

PELUQUERO/A profesional urgente Av. España 186 - Barrio Bombal.
16|7|C|734|17|7

PERITO mercantil: No mayor de 26 años, servicio militar cumplido, dactilógrafo y manejo de máquinas de calcular. Con experiencia en liquidaciones, sueldos y contabilidad de Obras Sociales y Mutuales. Todo el día buen sueldo y futuro. Inútil presentarse sin experiencia de trabajo. Presentar antecedentes a Colón 430. Planta Baja - Oficina 9. Ciudad.
16|7|F|7688|9|17|7

SE NECESITAN vendedoras muy buena ganancia. Falucho 212. Las Heras, micros 1 y 2.
15|7|C|461|16|7

SE NECESITA persona para limpieza de estudio contable. Presentarse de 9 a 12 y de 15.30 a 19 hs. San Martín 1661. Mendoza.
16|7|F|7684|0|17|7

SE NECESITA cadete de 14 a 16 años. Rioja 792. Ciudad.
16|7|T|0769|0|16|7

VENDEDORAS jóvenes, buena presencia, para artículos de lencería - Maipú 163. Dpto. 1.
16|7|C|610|16|7

VENDO cortadora fiambre manual, balanza abanico. 15 kg., perfecto estado. 221087.
16|7|F|7833|6|16|7

VENDO gato hidráulico tipo carro 5.000 kilos - Un radiador Chevrolet 69 y un grabador importado - Maipú 133 Ciudad.
16|7|T|7703|16|7

VENDO máquinas coser industrial, Singer, 31 - 15 y 45-k-1 con implementos en optimas condiciones y Car estereo Kenia Tucumán 402. Ciudad, horario: 8 a 20 horas.
15|7|F|572|573|16|7|AD

Compras Varias

"A-A". AMITRANO - Martillero. Tel. 247711. Aristides Villanueva Nº 332, ofrezca muebles, antigüedades, maquinarias, artículos generales. Pagamos mejor. Anticipamos dinero. 9|6|F|12224 Pte

A. SELLA, Martilleros. Tel. 247447 Tiburcio Benegas 776, ofrezca muebles, artículos hogar, maquinas usadas. - Dinero en el acto. 11|2|F|3699|1 Pte

A - BENTURINO - Martillero. Teléfono 248730 y 244335. Av. Colón 669. Ofrezca muebles, antigüedades, artículos de hogar Anticipo dinero. 2|1|F|7828 Pte

A TRAJES usados compro pantalones, camisas, ropas varias. Llame 252411. Alberdi 77. Ciudad.
14|7|C|70|23|7

A TELEVISORES, compro grabadores, combinados, radios funcionando, rotos. Teléf. 254746.
14|7|C|74|19|7

ACEITUNAS: Compro contado cualquier variedad por kg. o en callejón. Mejores precios. Ozamis 599. (Repetto) - Gutiérrez.
16|7|F|7688|2|21|7

MOTORES eléctricos, compresores, soldadoras, agujereadoras, compro contado. San Martín 359 Las Heras.
6|7|C|323|18|7

ROPA usada compro llamar - Tel. 258030 - Sr. Fernando, horario corrido.
16|7|T|7714|17|7

Cambiadores y Televisores

A T.V. descompuesto. Llame teléfonos 240350 - 217549. Reparaciones a domicilio, sin recargo.
15|7|C|379|16|7

CAMBIE el tubo de su televisor y páguelo a crédito. Garibaldi 374. Tel. 248066.
10|8|F|8163|1|Pte.

CAMBIO, tubos, reparación, televisores, combinados todas marcas, Electrogar - 255765.
14|7|C|28|18|7

Ocupaciones Varias Pedidas

A PODADORES, tractoristas parrales. Alojamiento o traslado diario. Primitivo de la Reta Nº 1024. P. 1º - Of. 96. Mza.
13|7|C|114|18|7

A JUBILADO solo para cuidar casa sin pretensiones - Tel. 245743.
16|7|C|738|16|8

A CHOFER para reparto, con experiencia necesitamos. Rodolfo Montero Cuervo S. A. Av. Acceso 2985. V. Nueva. Gilén. Mza. Tel. 262302. 16|7|F|7681|5|16|7

A PERSONA con moto ambos sexos necesitamos. Montecaseros 2137. 16|7|T|0770|5|16|7

APRENDA un oficio de porvenir. Sea carpintero. Curso práctico. Fundación E.A.G. - Lamadrid Nº 999 (altura calle Dorrego al 700). Guaymallén.
9|7|F|7508|9|30|7

CAPACITESE, aprenda un oficio. Máquinas y herramientas, soldadura, tornería. Fundación E. A. G. Nueva dirección: Lamadrid 999 (altura Dorrego al 700). Guaymallén.
16|7|F|7681|8 Pte.

GANE $ 4.000.000 mensuales. Escriba a Malabia 384, primero 7. Buenos Aires.
1|7|F|7241|8|30|7

IMPORTANTE empresa necesita incorporar productores mayores de edad de ambos sexos. Presentarse en Mitre 521 1er. piso 15 de 12 a 16 horas.
16|7|T|0768|9|16|7

IMPORTANTE empresa necesita incorporar a su departamento de relaciones públicas jóvenes ambos sexos buena presencia y buen nivel cultural mayores de 22 años. Presentarse de 8 a 12

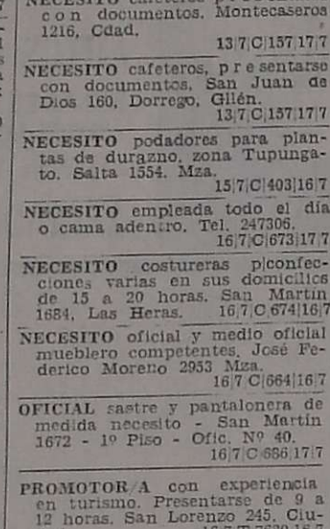

COMERCIALES
PICK-UPS
CHEVROLET 68-73-75 de lujo, v/colores
CHEVROLET ..... 75 Lujo, motor Indenor, 6 cilindros, celeste
CHEVROLET ..... 75 Standard, verde
FIAT 125 ..... 75 Multicarga
CHEVROLET ..... 74 Gasolera. Lujo, c/cob.
RASTROJERO ..... 74 Rojo
DODGE D-100 ..... 72 motor Perkins 102,
FORD F-100 ..... 71 Diesel c/cobertura
DODGE DP-100 .... 70 Motor Perkins, 4 cil., azul
FIAT 1500 ..... 69 Multicarga, gris
CHEVROLET ... 65-67 con cobertura
RASTROJERO 64

CAMIONES
CHEVROLET 714 .. 75 Largo
CHEVROLET 614 .. 75 Largo
CHASIS
CHEVROLET C-70 73
CHEVROLET C-50 .. 72 Carrozado y volq.
CHEVROLET C-60 . 71 carrozado, carga general
CHEVROLET C-60 . 68 Chasis
BEDFORD ..... 65 Chasis, amarillo
PERMUTAS Y FINANCIACION

CARLOS LUJAN WILLIAMS S.A.
CHEVROLET DESDE 1925
GUTIERREZ 461 CDAD.

FOTOCOPIAS
Rápidas, económicas, precisas. Fotocopias Mendoza. Mitre 1354. Tel. 215034.
16|7|C|710|16|7

FOTOCOPIAS Rápidas, económicas, precisas. Fotocopias Mendoza. Mitre 1354. Tel. 215034.
16|7|C|710|16|7

LA MEJOR rifa del país necesita vendedores ras bien relacionados, pagos en el acto. Av. San Martín 651. Godoy Cruz. Belgrano 62. San Rafael.
16|7|F|7679|2|16|7

MAQUINISTA con conocimiento de mecánica para tractor Deuz 130 fuera de la provincia necesito. Presentarse de 14 a 17 en Chile 3350, Ciudad, todos los días. 16|7|T|0768|6|18|7

NECESITO cafeteros presentarse con documentos. Montecaseros 1216, Cdad.
13|7|C|157|17|7

NECESITO cafeteros, presentarse con documentos, San Juan de Dios 160, Dorrego, Gilén.
13|7|C|137|17|7

NECESITO podadores para plantas de durazno, zona Tupungato. Salta 1554. Mza.
15|7|C|403|16|7

NECESITO empleada todo el día o cama adentro. Tel. 247306.
16|7|C|673|17|7

NECESITO costureras p|confecciones varias en sus domicilios de 15 a 20 horas. San Martín 1684, Las Heras.
16|7|C|674|16|7

NECESITO oficial y medio oficial mueblero competentes. José Federico Moreno 2953 Mza.
16|7|C|664|16|7

OFICIAL sastre y pantalonera de medida necesito - San Martín 1672 - 1º Piso - Ofic. Nº 40.
16|7|C|656|17|7

PROMOTOR/A con experiencia en turismo. Presentarse de 9 a 12 horas. San Lorenzo 245. Ciudad.
16|7|T|7680|16|7

PELUQUERO/A profesional urgente Av. España 186 - Barrio Bombal.
16|7|C|734|17|7

PERITO mercantil: No mayor de 26 años, servicio militar cumplido, dactilógrafo y manejo de máquinas de calcular. Con experiencia en liquidaciones, sueldos y contabilidad de Obras Sociales y Mutuales. Todo el día buen sueldo y futuro. Inútil presentarse sin experiencia de trabajo. Presentar antecedentes a Colón 430. Planta Baja - Oficina 9. Ciudad.
16|7|F|7688|9|17|7

SE NECESITAN vendedoras muy buena ganancia. Falucho 212. Las Heras, micros 1 y 2.
15|7|C|461|16|7

SE NECESITA persona para limpieza de estudio contable. Presentarse de 9 a 12 y de 15.30 a 19 hs. San Martín 1661. Mendoza.
16|7|F|7684|0|17|7

SE NECESITA cadete de 14 a 16 años. Rioja 792. Ciudad.
16|7|T|0769|0|16|7

VENDEDORAS jóvenes, buena presencia, para artículos de lencería - Maipú 163. Dpto. 1.
16|7|C|610|16|7

OFRECIDAS

ENFERMERA atiende enfermos a domicilio. Tel. 292123.
13|7|C|171|17|7

EMPLEADO bancario se ofrece para trabajos contables o administrativos, por la tarde. Tel. 254518.
16|7|C|624|16|7

PERITO mercantil administrativo, para escritorio o consultorio. Manzana 29. Lote 7. Barrio San Pedro, San Martín. Mendoza.
16|7|F|7691|1|16|7

SE OFRECE empleado para dirigir labores agrícolas, cereales, pastería y ganadería y conocimientos en maquinarias agrícolas y dirigir personales. Calle Falucho Nº 212. Las Heras, señor Pedro Sánchez.
15|7|C|461|16|7

SE OFRECE enfermera para cuidar enfermas de noche. Teléfono 241382.
16|7|C|704|16|7

Foto - Cine

TELEFUNKEN. grabador reproductor stereo monoaural, vendo. - Tel. 258790.
14|7|C|485|18|7

Ofrecidos Varios

ENRRI SERVICE
DESTAPE DE CLOACAS
DE URGENCIA
Teléfono 230680
Servicios: domingos, feriados, nocturnos. Atiendo: Luján - Chacras de Coria - Maipú. Plomería - Limpieza de calefones en el día. Sopleteo de cañerías.
16|7|C|723|16|7

A DESTAPAR cloacas, desagües, calefones gas, plomería. "Trabajos garantidos". Tel. 250617.
8|6|F|7947|3|Pte.

"A-CALEFONES" a gas exclusivamente reparamos "Instantáneos y térmicos. Santa Fe 238 Cdad. Teléfonos 261408 y 258853.
8|7|C|016|6|8

A PLOMERO gasista, calefones, estufas, instalaciones, reparaciones inmediatas precios razonables. Teléfono 246434.
12|7|C|809|16|7

A DOMICILIO reparaciones heladeras, lavarropas, calefones. Francisco de la Reta Nº 850, San José. Tel. 256136.
13|7|C|267|17|7

A DESTAPAR cloacas, cañerías, calefones, plomería Tel. 242948. - J. B. Justo 564. Godoy Cruz.
14|7|C|35|20|7

A BUEN PLOMERO, gasista, economico. Visitas gratis. Cañerías, calefones, destapes. Teléfono 216685.
11|7|C|640|16|7

AA ARREGLOS, Calefones, Calefactores, Instalaciones. Toso 691, Teléfono 224305. 14|7|C|63|16|7

A DESTAPAR cañerías cloaca, plomero arreglos sanitarios gas. Tel. 223449. 4|7|C|935|936|7|7|D

A HELADERAS, lavarropas, termocalefones, reparaciones garantidas. Silva 2936. Teléfono 250471.
2|7|C|357|31|7

A DESAGOTE pozos, camaras septicas, limpieza cañerias. UNIMEV. Teléfono 261745.
16|10|F|9982|9 Pte

A COMPAÑIA integral limpieza. Teléfono 220283. Alfombras sueltas. Juegos living, pisos alfombrados, Rivadavia 956. Godoy Cruz.
12|7|F|7577|0|16|7

A ECONOMICAMENTE Singerman arregla máquinas de coser. Llame teléfono 225013.
13|7|C|293|16|7

A CERRADURAS arreglo, coloco nuevas, voy domicilio, garantía. Tel. 245012.
13|7|C|225|16|7

A. PLASTIFICAMOS, pulimos, colocamos, enceramos pisos madera pintamos casas. Teléfono 250482.
13|7|C|130|27|7

A MAQUINAS de coser, arreglos garantizados. Taller Integral. Lamadrid 430. Ciudad. Teléfono 249178.
13|7|C|294|19|7

A GASISTA matriculado, plomería en general, reparaciones inmediatas. Tel. 215678.
14|7|C|455|16|7

A PINTOR, empapelado, salpicrette, arreglo toda clase techo. Tel. 261564.
15|7|C|417|16|7

A su electricista llame repara-

BALANZAS taller integral de reparaciones. Llámenos 249178. Lamadrid 430, Mendoza.
13|7|C|293|16|7

CIELORRASOS pre moldeados de yeso, rápida colocación, económicos. Garantidos. Créditos. Tel. 248874.
25|6|C|34|25|7

COLCHONERO domicilio, lana, pullman, cotín, arreglamos camas, estiramos elasticos 258860.
7|7|C|807|5|8

CONFIE el arreglo de su techo a Empresa de Techos Eduardo Sánchez. - Trabajos garantidos, facilidades, compare precios. - Teléf. 248975.
14|7|T|07622|16|7

ELECTRIFICACIONES Cuyo, rurales, urbanas, comerciales. Santa Nº 2904. Cdad. Mendoza. Teléfono 251103.
5|7|F|7392|4|19|7

ELECTRICIDAD: Instalaciones industriales - Domiciliarias. Fuerza - Reparaciones - Mantenimientos. Teléfono 222596.
13|7|C|126|17|7

EMPRESA pintura: precios modicos. Seriedad, rapidez. - Salpicrete, empapelado. Tel. 256348.
13|7|C|129|16|7

EX MECANICO Singer arregla máquinas coser. T. 240350. G. Cruz 6235. Guaymallén. 16|7|C|706|16|7

GASISTA diplomado, instalaciones calefones, estufas, cocinas; limpieza, cañerías, plomería, 220032.
13|7|C|285|17|8

INSTALACIONES de gas. Planos, trámites, service. Consulte precio. - Teléfono 246061.
13|7|C|104|17|5

PLOMERIA: de urgencia. Reparaciones al instante. T. 226045.
15|7|F|7831|8|16|7

PICAPEDRERO, azulejos, mosaico. Reparaciones generales. Responsabilidad. Rapidez. Teléf. 230777.
16|7|C|652|20|7

PINTURA de casa: empapelado y telgopor, trabajo garantido, precio economico. Tel. 262915.
16|7|F|7793|5|17|7

Ley 11867

LEY 11.867. — A los efectos Ley se comunica al comercio y al público en general, que el señor Dioni Guillermo Pais transfiere el 25 % que le corresponde del activo del negocio confitería "Frank-Bill-John" (ex-Los Espejos) de avenida San Martín 1425, 1º piso ciudad, incluído fondo de comercio, instalaciones, existencias, muebles, etc., al señor Pedro Aníbal Etcheverry Garcés, quién en lo sucesivo compartirá el negocio con los Sres.: Francisco Guillermo Gutta; Sucesión de Luciano Gutta y Juan Ernesto Torres A. en un 25 %, es decir que la Sociedad quedará constituída por los Sres.: Francisco Guillermo Gutta; Sucesión de Luciano Gutta; Juan Ernesto Torres Ayciriena y Pedro Aníbal Etcheverry Garcés, haciéndose cargo el vendedor del 25 % del pasivo. Reclamo: martillero público Mario Dante Jorba. Avda. España 1248, 1º Piso Oficina 11.
12|7|F|7578|7|16|7

Permutas

PERMUTO mi Fiat 1500 impecable por terreno con galpon, dimensiones chicas para colocar taller. Diferencia a convenir. - Roque Saenz Peña 376. Ciudad. Teléfono 217900. 16|7|T|7632|16|7

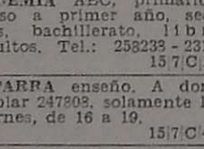

Educacionales

ACADEMIA ABC, primarios, ingreso a primer año, secundarios, bachillerato, libre de adultos. Tel.: 258238 - 231583.
15|7|C|283|19|7

GUITARRA enseño. A domicilio. Hablar 247803, solamente lunes a viernes, de 16 a 19.
15|7|C|461|24|7

INGRESO: primer año, medicina. Profesores especializados. Preparación en todas las materias secundarias y primarias. Teléf. 221714. 14|7|C|476|17|7

Guarderías

BABY siter a domicilio día o

Comerciales

PULOVERES de Mar del Plata, pantalones tramados, poleras, camperas en Bremer fibras acrílicas. Para boutiques y revendedores precios de fábrica. Casa Grecia. Agustín Alvarez 393 Mendoza. 7|7|C|775|24|7

Labores Femeninas

AHORRE en Boutique "Aries", por $ 100 se corta pantalones, polleras, vestidos y los confecciona en 24 horas. Galerías Plazza Local 31. 9|7|C|373|18|7

RECIBO hechuras, arreglos, reformas de faldas, vestidos, pantalones para damas. Chacabuco 137. Mendoza.
16|7|C|589|21|7

Academias

APRENDA peluquería damas, cursos acelerados. Academia L'Etoile San Martín 1718. 2|7|C|235|16|7

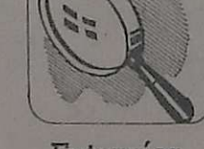

Turismo

SANTIAGO, Chile, posada Salvador, residencial, Eliodoro Yañez 893. Su Hotel.
15|7|C|371|382|29|7|D

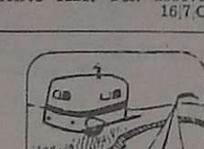

Compra Venta de Libros

FISIOLOGIA Houssay 1.500. Mecánica Industrial 2.000. Perú 515. Las Heras. 15|7|C|461|16|7

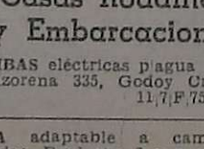

Extravíos

GRATIFICARE muy bien con dinero y cachorrito devolución perrito salchicha marrón nombre Fidel. Perdido calle Sarmiento 1221. Tel. 255171.
16|7|C|699|16|7

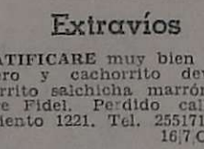

Casas Rodantes y Embarcaciones

BOMBAS eléctricas p|agua 12 volt, Anzorena 335, Godoy Cruz.
11|7|F|7585|6|16|7

CASA adaptable a camioneta, Dodge, Ford etc. 6 camas, baño, cocina. Totalmente equipada, poco uso. Andina. Anzorena 335 Godoy Cruz. 11|7|F|7586|2|18|7

CASAS rodantes recibo para su venta. Carlos A. Zocco. Güemes

CASILLA rodante cama matrimonial 2 cuchetas, baño, cocina, radio. Facilidades. Tel. 252019
16|7|T|0771|2|16|7

MOTOR fuera de borda, 16 H.P. muy poco uso, buen precio. José V. Zapata 207, Mza.
16|7|C|702|17|7

Pensión y Piezas Amobladas

ALQUILO habitación amoblada, derecho cocina, familiar, Sargento Cabral 322.
15|7|C|339|16|7

ALMUERZO solamente desea señor serio, casa familia honesta cerca plaza Godoy Cruz, pagaría seiscientos mil mensuales. Contestar: Alberto (3) Pte. Rte. Diario LOS ANDES.
16|7|C|555|16|7

ALQUILO habitación excelente comodidad matrimonio, señoritas, caballeros. San Lorenzo 648.
16|7|C|700|16|7

AMOBLADA habitación matrimonio solo, casa de familia. Pleno centro. Teléfono 240762.
16|7|T|0770|2|16|7

ALOJAMIENTO doy muy económico y bueno pleno centro. Urquiza 73. 16|7|T|0768|3|18|7

CASA familia pensión distinguida para personas ancianas. Maza 661. 14|7|C|494|

OPORTUNIDAD EN 30 MESES
SAN MARTIN
AUTOMOVILES
FIAT 600 ..... 67 70 76
CITROEN AMI 8 74
FIAT 128 IAVA 74
DODGE 1500 73
PEUGEOT 404 ..... 69 70
FIAT 1500 65
RENAULT DAUPHINE 62
PICK-UP
FIAT 125 MULTICARGA 73
RASTROJERO 69 70
CAMIONES
FORD F-600, DIESEL 70
CHEVROLET 660 ..... 69 70
DODGE DP - 600 67
BEDFORD DIESEL 65
CHEVROLET 57
INTERES MAS BAJO DE PLAZA
PRIMO MESCHINI S.A.
BOULOGNE SUR MER 260 - SAN MARTIN
16|7|F|76943|17|7

RIPIO - ARENA Y PIEDRA
6 Mts3. $ 3.100
TELEFONO 220542
1|7|F|72849|31|7

FILTROS Y CORREAS
LA ESQUINA DEL FILTRO
SAN JUAN Y RONDEAU
TEL. 247366 • MENDOZA

VENDO
5 CABALLOS EXCEPCIONALES MANSOS DE TIRO
Sr. FABRONI - FINCA LOS OLMOS
CALLE NUEVA CERESETTO - CHAPANAY
15|7|F|75729|16|7

DESGRAVE COMPRANDO
80 Has. CAMPO en El Mirador. Rivadavia. $ 550.000. Total.
280 Has. CAMPO con mejoras excepcionales en Santa Rosa. $ 4.500.000 y facilidades.
60 Has. CAMPO La Paz, junto autopista $ 400 000. Total.
10 Has. TIERRAS listas para cultivo, derecho de agua definitivo. c/fuerza y sobre asfalto en Lavalle a 2Km. centro. T. $ 800.000, acepta permuta.
2 FINCAS 4 y 10 Has., olivos. Total $ 1.800.000 y $ 4.000.000.
INMOBILIARIA MENDOZA
MITRE 1354 — TELEFONO 215034
16|7|C|710|16|7

Dactilógrafa/o
Máquina eléctrica - Necesito. Antecedentes a:
Poste Restante R. D. (3)
Diario LOS ANDES
16|7|C|421|16|7

ORO
JOYERIA BASSO
PAGO 105.000 Gr. Of.
RESCATO POLIZAS
SAN JUAN 1359
13|7|C|233|19|7

Tejido Hexagonal Antigranizo
Reforzado, Rollo 40 mts. x 2 mts.
$ 11.000 CONTADO
S. PALLAS s.r.l.
Av. J. V. ZAPATA 437 - TEL. 290190 - MENDOZA
15|7|C|312|18|7

TIRAS
Para atar parral - Vendo. Atiendo de 13 a 20 horas. San Martín 1684. Las Heras
16|7|C|6.4|16|7

A Primera Oferta Vendo
Cupé Torino m. 68
Muy buen estado general. Escucho oferta. Recibo menor precio. Federico Moreno 1545 - Ciudad.
16|7|C|676|18|7

Viña en Luján
Vendemos 37 Has. uvas Malbeck, d/agua, 3 casas, 1 galpón, animales y herramientas, muy buena finca, facilidades. Ruggeri Galdeano. J. F. Moreno 840. Tl 245934 y Balcarce 84. T. 980926. LUJAN
13|7|C|280|16|7

ESQUELETOS METALICOS CON BOTELLAS
10 x 1 VENDO 300
Itugaingó 2925 - T. 216530
16|7|T|07715|17|7

Vendedores! Vendedoras! Domiciliarios
NECESITAMOS sólo los mejores, para la venta de artículos con amplia promoción publicitaria. Ofrecemos porcentajes acorde con capacidad y trabajo permenente. — Horario de 9 a 20 hs.
RIOJA 1358 — MENDOZA 15|7|F|76724|16|7

En Canadá

Inician el domingo las Olimpiadas 76

MONTREAL, 15 (UPI). — (Por José I. Rodríguez Lara). La reina Isabel II de Inglaterra, cabeza de la mancomunidad británica, inaugurará el sábado los XXI Juegos Olímpicos en el recién construido estadio olímpico ante el entusiasmo de 70.000 espectadores y de 7.000 atletas venidos de todas partes del mundo para competir en el magno acontecimiento deportivo.

La ceremonia comenzará a las 3 de la tarde (19.00 GMT) en el corazón del parque olímpico, al este de la moderna y a la vez tradicional Montreal, bajo el registro de decenas de cámaras de televisión que transmitirán a millones de hogares en el mundo el siempre colorido momento de la apertura olímpica, aunque antes deberá arreglarse el conflicto laboral de técnicos de televisión que ha amenazado la brillantez del momento.

Según la exacta reglamentación olímpica que se sigue en estas ocasiones, el presidente del Comité Olímpico Internacional, lord Killanin, y del comité organizador de la XXI Olimpíada, Roger Rousseau, escoltarán hasta el palco de honor a la reina Isabel —luego será acompañada en la presidencia por el primer ministro canadiense Pierre Trudeau— para que después comience el vistoso desfile de atletas.

Las delegaciones marcharán por orden alfabético, pero estarán encabezadas por la de Grecia, como corresponde a su papel de fundador de las competiciones olímpicas. Cada grupo será precedido de un porta-estandarte, mientras los atletas irán vestidos con sus trajes deportivos, quedando en el centro de la cancha, mirando hacia la tribuna principal.

La declaración de apertura por parte de la reina será seguida de sones de clarines para dar paso al izamiento de la bandera olímpica con el emblema de los cinco círculos, representando a los continentes, con seis colores —blanco al fondo— en el mástil central del estadio.

Un representante de la municipalidad de Montreal izará la bandera olímpica oficial, donada en 1920 por el comité olímpico belga, y que será conservada después de los juegos actuales para los siguientes.

Una salva triple de cañón y el vuelo ansioso de miles de palomas representarán la alegría y la esperanza olímpica del evento, que tendrá como máximo exponente la llegada de la antorcha olímpica y su conducción hasta el lugar del pebetero donde será encendida la llama que arderá mientras duren los juegos.

Un atleta canadiense pronunciará entonces el juramento olímpico, por primera vez tomado en 1920, en Amberes, Bélgica, y que dice: "En nombre de todos los concurrentes, prometo que nos presentamos en los Juegos Olímpicos respetuosos de los reglamentos que los rigen y deseos de participar en ellos en un espíritu de caballerosidad por la gloria del deporte y el honor de nuestros equipos". Juramento que también es tomado por los jueces y árbitros de los juegos.

Después de los sones del "God save the queen" los atletas comenzarán a desfilar, abandonando el estadio y la ceremonia inaugural concluirá alrededor de las cinco y media de la tarde (19.00 GMT), según calculan los organizadores.

A partir de ese momento el generoso esfuerzo de los atletas tiene la palabra en los XXI Juegos Olímpicos.

Taiwan pidió a EE.UU. que se quede

MONTREAL, 15 (UPI). — La delegación olímpica de Taiwan, centro de una controversia deportiva que ha amenazado los XXI Juegos Olímpicos, pidió hoy a Estados Unidos que permanezca en la competencia.

"Los representantes de Taiwan hicieron algunas declaraciones preliminares pidiendo a Estados Unidos que permanezca en los juegos y esto ha tenido algún efecto en nuestra posición", dijo el presidente del comité olímpico estadounidense, Philip Krumm, quien anoche expresó que "había ciertamen e una posibilidad" de que Estados Unidos no participara en los juegos ,apoyando así a Taiwan.

Mientras tanto, el Comité Olímpico Internacional (COI)., sigue todavía con sus reuniones sobre el tema de China Nacionalista y los delegados norteamericanos continuaban sus consultas sobre el mismo tema.

Krumm dijo que la posición norteamericana ahora no es tan dura debido a la consideración mostrada por Taiwan sobre "lo que piensan nuestros atletas".

Sin embargo, agregó, no hay concesiones por parte de Taiwan que sigue insistiendo en su derecho a participar en los XXI Juegos Olímpicos como representante de la República de China.

En Washington, un vocero de la Casa Blanca dijo esta mañana que los funcionarios olímpicos han ofrecido a Canadá una nueva fórmula de compromiso para facilitar la participación de Taiwan y que la misma es apoyada por el presidente Gerald Ford.

Posición soviética

MONTREAL, 15. (UPI). — La Unión Soviética participará en los XXI Juegos Olímpicos sea cual fuere el final de la disputa sobre la presencia de Taiwan y garantiza el libre acceso a todas las naciones olímpicas cuando albergue los juegos de 1980, según declaró hoy el director de la delegación rusa, Sergei Pavlov.

"Los atletas soviéticos no se irán de la villa olímpica por lo de Taiwan", expresó Pavlov en una conferencia de prensa.

Pavlov, que dirige a los 650 miembros de su delegación, señaló que el gobierno soviético se ajustará en 1980 a la carta olímpica, tal como se ha establecido por el Comité Olímpico Internacional (C. I. I.), sin dejar que la política interfiera.

"El gobierno soviético dará todas las garantías necesarias como están expuestas por el COI y se mantendrán. Haremos todo lo posible para que todos se sientan como en casa cuando estén en Moscu", dijo, en conferencia de prensa.

"Permitan que diga que estoy seguro que los juegos tendrán lugar y que ayudarán a restaurar la paz y la seguridad en el mundo", agregó el delegado soviético.

Cosas y cositas desde Montreal

MONTREAL, 15 (UPI). — Los cocineros del restaurante de la villa olímpica no pueden complacer a todos los atletas llegados para los juegos de Montreal y Dominique Mbangó es uno de los que sienten nostalgias por sus platos favoritos.

"Supongo que la comida aquí es buena, pero echo de menos el elefante y el jabalí que preparamos en mi casa, y también el maní", dice Mbangó, entrenador del equipo congolés de ocho miembros.

* * *

Kornelia Ender, de Alemania Oriental, quien tiene en su poder o comparte 10 récords mundiales de natación, dice que planea casarse con Roland Matthes, campeón mundial de los 100 metros estilo espalda, después de los juegos olímpicos de Montreal.

La campeona confiesa que aún no ha decidido si dejará de competir una vez que contraiga matrimonio.

Al ser interrogada la estrella norteamericana de la natación Shirley Babashoff si tenía pensado casarse, respondió: "Mi único amor es la natación".

* * *

A los basquetbolistas presentes en Montreal para los juegos olímpicos se les están enfriando los pies. Aparentemente todas las camas en la villa olímpica les quedan cortas. los basquetbolistas miden más de dos metros en la mayoría de los casos y las extremidades se les salen de la cubierta.

* * *

Además de acreditar a la radio Europa Libre para los juegos de Montreal, el Comité Olímpico Internacional resolvió hoy aceptar a dos corresponsales de la radio del Vaticano. Se trata de Abbot Andre Lamoureux y el padre Barry Jones.

* * *

La delegación ecuatoriana aumentó de cuatro a cinco deportistas hoy, cuando llegó un luchador, Marco Teran. Lamentablemente, no estaba inscripto, pero los dirigentes hacen las gestiones del caso ante el comité olímpico. "El muchacho se encuentra en buenas condiciones y con muchos deseos de competir... esperamos que esto se arregle...", dijeron.

* * *

Los argentinos "siguen normalmente su plan de entrenamientos y no hay problemas en la delegación" informaron los dirigentes. El grupo deportivo consta de 87 personas. Los integrantes del equipo de hóckey realizaron hoy un partido de práctica frente a los alemanes, en el estadio de la Universidad de McGill.

* * *

Emilio Abreau, joven nadador paraguayo, fue conocido como "el solitario de la villa" hace cinco años, en los juegos panamericanos de Cali, porque fue el único representante de su país y le correspondió no sólo lanzarse a la pileta sino también aparecer como el abanderado, dirigente y masajista.

Ahora está en buena compañía: un atleta, un esgrimista y un tirador al blanco.

* * *

Cada vez es mayor la congestión en la sala de acreditación de los periodistas que llegan de todas partes del mundo. Los ascensores apenas si dan cabida a los que buscan "el piso 26" del centro de prensa.

De los recién llegados llamó la atención uno de más de dos metros, que mereció un comentario: "Desperdició su cuerpo dedicándose al periodismo... debía ser basquetbolista". Su respuesta fue: "No lo he desperdiciado... fui luchador y algo me queda..."

* * *

MONTREAL, 15 (Télam-D.P.A.).— El pesista búlgaro Yordan Mitkov estableció, con 195 kilogramos, una nueva marca mundial en la modalidad de dos tiempos, de la categoría pesos medios (75 kg.), mientras que en los pesos plumas (60 kg) George Todorov, también búlgaro, totalizó en la prueba combinada 292,5 kilogramos, superando la marca mundial de 287,5 que detentaba él mismo.

* * *

Venezuela solicitará sanciones para los funcionarios canadienses que bloquearon la actuación de los atletas de Taiwan en las olimpíadas, se anunció desde Caracas.

* * *

El presidente del comité olímpico de México, desmintiendo una información atribuida a su colega norteamericano en el sentido de que la delegación azteca se retiraría de los juegos solidarizándose con la postura norteamericana en el diferendo Taiwan, expresó que "México se quedará aunque se vayan todos".

* * *

Estados Unidos estableció hoy una nueva marca mundial en atletismo, posta 4 por 400, en 3m. 01s. 7, a cargo del equipo integrado por Newhouse, B. Brown, Robinson y M. Shine.

* * *

Con la llegada hoy de contingentes de casi una docena de delegaciones, la población de la villa olímpica ascendía a 6.940 personas, lo que equivale ya a los dos tercios del total esperado.

* * *

El velocista cubano Silvio Leonard se lesionó de cierta gravedad y no podrá competir en los juegos trascendió en medios allegados a la delegación cubana.

* * *

MONTREAL, 15 (UPI). — La famosa gimnasta soviética Olga Korbut, ídolo de los Juegos Olímpicos de Munich hace cuatro años, sufrió una caída cuando practicaba en la barra de equilibrio pero sin resultar lesionada de consideración.

El suceso tuvo lugar en una sesión preparatoria del campeonato de gimnasia de los XXI Juegos Olímpicos, con la participación de un centenar de gimnastas de 19 países.

Las mayores ovaciones de la noche fueron para las participantes soviéticas, que incluyen también a Ludmila Tourischeva. La diminuta Korbut, que tiene ahora 21 años, se golpeó el brazo derecho en la caída, pero continuó sus ejercicios sin aparente dificultad. En la práctica iba descalza con una venda en su pie derecho.

En la sesión de práctica celebrada en el foro de Montreal se destacó otra participe soviética: María Filatova, que con sus 14 años y su 1,36 metros de estatura asombró por su gracia y buena forma.

* * *

MONTREAL, 15 (UPI). — La Argentina debutará el domingo en los XXI Juegos Olímpicos de Montreal presentando a su equipo de hóckey, actual campeón panamericano, frente a la fuerte representación de la India.

En los demás deportes "tenemos buenos representantes, pero creo que en hóckey están nuestras mejores posibilidades", dijo hoy el jefe de la delegación argentina, coronel Antonio Rodríguez.

Los argentinos han inscripto además sus representantes para los torneos de ecuestre, remo, esgrima, tiro, natación, yatismo, judo lucha, boxeo, atletismo y ciclismo.

* * *

MONTREAL, 15 (U.P.I.) — El sorteo de las series correspondientes al torneo de básquetbol de los juegos olímpicos abrió la posibilidad de que México y Cuba jueguen un encuentro "clave" para el paso a las semifinales.

Los dos equipos constan en la serie "A", junto a la Unión Soviética, favorito lógico, Canadá Australia y Japón.

* * *

MONTREAL, 15 (UPI). — Los equipos de Europa Oriental se presentan una vez más como los candidatos lógicos para las medallas del torneo olímpico de fútbol, pero en esta oportunidad los latinoamericanos renovarán sus esfuerzos en pos de los primeros puestos que perdieron desde los juegos de 1928.

Dos mujeres en el gran premio de Gran Bretaña

BRANDS HATCH (Gran Bretaña), 15 (Télam-AFP). — La "Ferrari", con Niki Lauda y Clay Regazzoni, tratarán de vengar sus últimas derrotas de España, Suecia y Francia en el gran premio automovilístico de Gran Bretaña, que se disputará el domingo aquí, sobre un recorrido de 319,124 kilómetros.

Treinta pilotos se han inscripto en la prueba, entre ellos dos mujeres, la veterana Leila Lombardi (Italia) y la novata Divina Galica (Inglaterra), pero sólo tomarán la salida los 26 que consigan los mejores tiempos.

El boxeo de hoy

BUENOS AIRES, 15 (NA). — Numerosos combates boxísticos se celebrarán mañana viernes por la noche en distintos cuadriláteros del interior del país, y el más destacado de ellos tendrá lugar en Rosario donde el campeón local de los livianos júniors, Julio Campagna, expondrá su título frente al santafesino Armando Bustos.

En Ordóñez, provincia de Córdoba, se medirán los walters, Juan Carlos Salomón y Carlos Alberto Barrios, en la misma provincia, pero en la ciudad de Villa María, estarán frente a frente los púgiles Reyes Sosa y Hugo Saldubehere.

Entretanto en la capital de la serrana provincia, el invicto local, Raúl Porcel de Peralta, primero en el ranking nacional de los medianos júniors, se cotejará con el quinto de ese escalafón, el tucumano Roque Roldán, en combate que ha despertado expectativas.

En la ciudad de Tres Arroyos, provincia de Buenos Aires, Miguel Lazarte, primero entre los moscas, se enfrentará a Ricardo Gómez.

También en el sur del país habrá boxeo mañana en horas de la noche. En San Carlos de Bariloche, Héctor "Yeye" Hernández, quinto en el ranking de los welters júniors, peleará con el chaqueño Héctor Cáceres, mientras que en General Roca, Río Negro, el número 2 del ranking de los moscas, el chaqueño Carlos Escalante, tendrá por rival a Miguel Rebollo.

Copa Davis

ROMA, 15. (Télam-AFP). — La semifinal europea de la Copa Davis entre Suecia e Italia, a jugarse el 16, 17 y 18 de julio próximos no contaría con la presencia de sus estrellas máximas: el sueco Borg sufre contracción estomacal, mientras que su itálico oponente, Panatta, adolece de tendonitis.

LICITACIONES

GOBIERNO DE MENDOZA
MINISTERIO DE BIENESTAR SOCIAL
Instituto Provincial de la Vivienda
Llámase a licitación pública para el día y horas que a continuación se detallan, por la Pprovisión de materiales y ejecución mano de obra para el barrio: Municipales de Junín, Grupos II y III.
Expediente 3010 - D - 73
ZOCALOS, PISOS Y AZULEJOS
Presupuesto oficial: $ 579.439,52.
Valor de la documentación: $ 500,00.
Apertura: 10 de agosto de 1976.
Hora: 10.
CIELORRASOS DE YESO:
Presupuesto oficial: $ 57.079,36.
Valor de la documentación: $ 200,00.
Apertura: 10 de agosto de 1976.
Hora: 12.
La documentación técnica se encuentra a disposición de los interesados en la sede del Instituto Provincial de la Vivienda, sita en la calle Emilio Civit 642, en horario de 8 a 13 horas.
15|7|F|76575|18|7A|

MINISTERIO DE ECONOMIA
Corporación de Empresas Nacionales
Gas del Estado
LICITACION PUBLICA Nº 15/76:
"Repuestos para camiones Fiat modelo 697 T".
Apertura: 26/7/76 a las 9.30 horas.
LICITACION PUBLICA Nº 16/76:
"Por los trabajos de reparación de veredas en ciudad de Mendoza".
Apertura: 26/7/76 a las 10.30 horas.
LICITACION PUBLICA Nº 17/76:
"Por la adquisición de café, yerba, té, jabones y estropajos".
Apertura: 26/7/76 a las 11.30 horas.
Pliegos: Administración Distrito II, División Compras, Las Tipas y Sgo. del Estero, Godoy Cruz, Mendoza, en horario de 7.30 a 14 horas, días hábiles.
15|7|F|76608|16|7

BANCO DE MENDOZA
Licitación Nº 61/76 - 348 Contratación de servicio de atención mecánica y mantenimiento de máquinas de contabilidad y minicomputadoras marca "Burroughs", propiedad del bonco.
Apertura: 26 de julio de 1976, a las 11 horas.
Pliegos e informes: Dpto. de Compras y Licitaciones. Gutiérrez 51. subsuelo, Mendoza.
14|7|F|76407|16|7

INTERVENCION MILITAR EN LA MUTUALIDAD DE EMPLEADOS Y OBREROS DE LA PROVINCIA
Llámase a LICITACION PUBLICA para el día 28 de Julio del cte. año, a las 10 hs. para la contratación de (1) UN INMUEBLE. Superficie mínima 800 mts2. cubiertos; ubicado radio Ciudad Mendoza o Godoy Cruz, con preferencia inmediaciones Hospital El Carmen. Pliego de Condiciones: Oficina de Adquisiciones y Suministros. - Perú 1258 - Mendoza.
16|7|F|76878|16|7

BANCO DE MENDOZA
Licitación Nº 50/76-339
ADQUISICION DE 36 (TREINTA Y SEIS) BATERIAS
APERTURA: Día 3 de agosto de 1976 a las 11 horas.
PLIEGOS E INFORMES: Departamento de Compras y Licitaciones de Casa Matriz, Gutiérrez 51, Mendoza.
Valor del pliego $ 100 (cien pesos)
16|7|F|76826|17|7

CENTRO REGIONAL DE AGUA SUBTERRANEA
Licitación Pública Nº 014/76
ALQUILER DE INMUEBLE en la Ciudad de Mendoza
Lugar de apertura: Administración del CRAS, Av. José I. de la Roza 125, Este, 3er. Piso, San Juan. Fecha y hora de apertura: 2 de Agostto de 1976, a las 9.00 horas. Informes en el lugar indicado para la apertura, días hábiles, de 7 a 14 horas.
16|7|F|76927|17|7

AVISOS CLASIFICADOS

(Viene de la Pág. anterior)

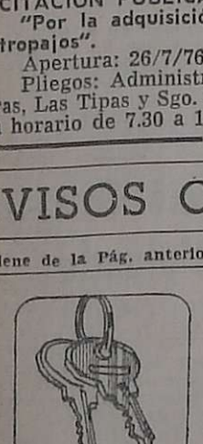

Arriendos y Cambios

DUEÑO alquila linda casa. Moreno 2915. Ciudad. 18 a 19.
16|7|C|694|16|7

DUEÑO alquila 5ª Sección, departamento amueblado con garaje. Emilio Jofré 233, Mendoza. Luego 16 horas.
16|7|F|77937|16|7

FLAMANTE 3 dormitorios, dependencias, $ 25.000 mensuales. Ponce. 25 de Mayo 975.
16|7|F|76896|16|7

NECESITO casa, 3 dormitorios, jardín, garaje, teléfono, moderna. Garantía a satisfacción. Teléfonos 292350 -292003.
15|7|C|304|16|7

NECESITO casita, departamentito San José, Dorrego, Villa Nueva, chico, alquiler 12.000, teléfono 262499.
16|7|C|658|16|7

NECESITO alquilar amplio salón comercial. Barrio Bombal, Cívico o Judicial o artería importante. Teléfono 290894. Excelentes garantías y responsabilidad.
16|7|C|642|16|7

PROPIETARIO necesitamos casas, departamentos, salones en alquiler. Córdoba 154 Ciudad. Teléfono 254996.
12|7|F|75907|16|7

PARTICULAR necesita alquilar casa, mínimo dos dormitorios. Preferible G. Cruz. Tel. 226525.
14|7|C|480|16|7

$ 300.000 mes adelantado, depósito y comisión alquilo un salón esquina, pisos mosaicos, cielorrasos, unicamente para depósito muebles o mercaderías no inflamables. San Martín 1618 y Saavedra. Las Heras.
15|7|C|461|16|7

$ 200.000 y mes adelantado, depósito, alquilo garaje céntrico,, calle Chile, Ciudad, para auto solamente. Tiene agua y luz, único aviso. Teléfono 217718.
16|7|T|07684|16|7

2 DEPARTAMENTOS céntricos de 3 dormitorios con y sin dependencias de servicio. Alquilo a $ 45.000 y $ 25.000 respectivamente. Rivadavia 234, Mza. Tel. 243828.
16|7|F|76908|16|7

Servicio Doméstico Pedido

A EMPLEADAS necesito, buenos sueldos. Agencia España 1683 Teléfono 259168.
12|7|C|878|16|7

A - EMPLEADAS, hasta 1.200.000, con, sin retiro. Morón 284. Tel. 291104.
12|7|C|221|16|7

A EMPLEADA cama adentro departamento chico. Buen sueldo. Colón 518. Ciudad.
13|7|T|75|14|16|7

A EMPLEADA todo servicio, para departamento chico. Buen sueldo, con referencias Córdoba 399.
15|7|C|405|16|7

A EMPLEADA cama adentro, 3 personas. Tratar: San Martín 645. 4º piso. Dpto. 10.
16|7|C|649|16|7

A COCINERA mucama y matrimonio, necesito hasta 900.000 - Rivadavia 610.
16|7|C|727|16|7

EMPLEADA servicio doméstico, de 8 a 20 hrs., mayor de 23 años, con referencias y documentos. Tratar: Rivadavia 871. Godoy Cruz.
14|7|F|76180|16|7

EMPLEADA cama adentro, sepa algo de cocina, buen trato y comodidades. Buen sueldo, con recomendaciones. Necochea 724 - Mendoza.
14|7|F|76552|16|7

EMPLEADA para residencia, joven, entienda cocina. Tratar: Tiburcio Benegas 1894. Ciad.
15|7|C|235|16|7

EMPLEADA ayude quehaceres doméstica, con o sin retiro. Buen sueldo. Presentarse hoy de 10 a 12 horas. San Martín 1808. Ciudad.
16|7|C|131|16|7

EMPLEADA cama adentro, buen sueldo. Referencias. - Teléfono 217066.
16|7|T|7671|18|7

EMPLEADA medio día con referencias. San Juan 1238 - 3º Piso 18.
16|7|F|76935|16|7

EMPLEADA medio día, necesito, buen sueldo. Avenida España 1221. 2º piso. Departamento 13.
16|7|C|709|16|7

EMPLEADA cama adentro necesito. San Juan 1352. Horario comercio.
16|7|C|688|16|7

EMPLEADA quehaceres domésticos competente necesito, c/ref. Tratar 15 a 20 hs. 9 de Julio 1769 - 1º A.
16|7|C|798|16|7

NECESITO señora para ayudante de limpieza con cama adentro, con referencias. Muy buen sueldo. Ver horario: Alberdi 379. San José.
15|7|T|7667|17|7

NECESITO empleada limpieza y cocina sencilla, sueldo 400.000 a 600.000. Teléfono 267791.
16|7|T|07704|16|7

NECESITO urgente, empleada casa de familia, $ 1.000.000. T. 292497.
16|7|C|629|16|7

NECESITO empleada cama adentro, todos quehaceres, cocina sencilla, dos niños, imprescindible documentos y referencias. Tropero Sosa 30. Godoy Cruz.
16|7|C|631|16|7

NECESITO empleada doméstica para limpieza, de 8.30 a 16 hs. Colón 666, Ciudad. 16|7|C|644|16|7

SEÑORA ½ día. Que viva en V. Nueva. Con referencias. Matrimonio solo. Tel. 214333 de 7 a 15 hs.
15|7|C|310|16|7

SEÑORA sola para atender a Srta. todas tareas. Con sin cama, 15 a 20 hs. San Martín 80 - "B" Ciudad.
16|7|C|566|16|7

OFRECIDAS

A MORON 284, solicite empleadas seleccionadas, garantizadas, consulte. Teléf. 291104.
12|7|C|221|16|7

A EMPLEADAS seleccionadas Agencia España 1683. Seriedad, garantía. Teléfono 259168
12|7|C|878|16|7

A EMPLEADA medio día o por horas, cuidado enfermos, niños. 247384.
16|7|C|727|16|7

AGENCIA Bombal ofrece 4 empleadas excelentes. T. 29 497.
16|7|C|623|16|7

EDICTOS JUDICIALES

EDICTO. — Caja de Seguro Mutual Ley 1828, cita cinco (5) días beneficiarios Luis Alberto Ferroni para reclamos derechos seguro mutual. Carlos R. Nanclares. Director Gerente Interino.
13|7|C|139|17|1

EDICTO. — Caja de Seguro Mutual Ley 1828, cita cinco (5) días beneficiarios Adolfo Ceferino Puig Zeballos, para reclamos derechos seguro mutual. Carlos R. Nanclares. Director Gerente Interino.
13|7|C|209|17|7

EDICTO. — Caja de Seguro Mutual Ley 1828, cita cinco (5) días beneficiarios Inocencio Andrada Sánchez o Inocencio Andrade Sánchez, para reclamos derechos seguro mutual. Carlos R. Nanclares. Director Gerente Interino.
13|7|C|198|17|7

EDICTO. — Caja de Seguro Mutual Ley 1828, cita cinco (5) días beneficiarios "Demetrio Páez Cornejo", para reclamos derechos seguro mutual. - Carlos R. Nanclares. - Director Gerente Interino. Caja de Seguro Mutual.
15|7|C|252|19|7

EDICTO. — Juez Segundo Juzgado Civil, autos Nº 102.155 hace saber apertura concurso civil necesario José Dionisio Vela Arriaga, L.E.Nº 3.338.804, argentino, comerciante, casado con Hilda Amaya. La audiencia Junta Acreedores se realizará el veintinueve de octubre de 1976, nueve horas, en Secretaría del Juzgado, con acreedores que concurran, a los efectos de discutir y votar acuerdo preventivo, si existiera. Mza. 1-7-76. - Eduardo O. Giménez B., Secretario.
14|7|F|76427|18|7

EDICTO. — A herederos de Félix Alfredo Leiva citase a la Caja de Jubilaciones y Pensiones de Abogados y Procuradores, a reclamar derecho pensionario, bajo apercibimiento de ley. - Angel Andrés O. Laconi, Gerente.
14|7|C|140|140|18|7

EDICTO. — Caja de Seguro Mutual Ley 1828, cita cinco (5) días beneficiarios Francisco Mangiafico Manziafico, para reclamos derechos seguro mutual. Carlos R. Nanclares. Director Gerente Interino.
14|7|C|470|18|7

EDICTO. — Caja de Seguro Mutual Ley 1828, cita cinco (5) días beneficiarios Segundo Gabriel Pozo Cruz, para reclamos derechos seguro mutual. Carlos R. Nanclares. Director Gerente Interino.
14|7|C|471|18|7

EDICTO. — Caja de Seguro Mutual Ley 1828, cita cinco (5) días beneficiarios Juan Crisóstomo Coria Espejo, para reclamos derechos seguro mutual. Carlos R. Nanclares. Director Gerente.
15|7|C|407|19|7

EDICTO. — Caja de Seguro Mutual Ley 1828, cita cinco (5) días beneficiarios "Yolanda Gamitto Muñoz", para reclamos derecho seguro mutual. Carlos R. Nanclares. - Director Gerente Interino Caja de Seguro Mutual.
15|7|C|287|19|7

EDICTO — Juez Segundo Juzgado Civil San Rafael, hace saber posibles interesados con derecho sobre inmueble ubicado en Alberdi Nº 1151 ciudad San Rafael, inscripto a nombre de Ingacia Ruz de Mesa, que Pedro y José González, solicitan título supletorio, autos 17.582. Elda I. Savoy, Secretaria.
17|6|F|87768|26|7A

EDICTO. — Caja de Seguro Mutual Ley 1828, cita cinco (5) días beneficiarios Félix Correas Sallnas, para reclamos derechos seguro mutual. Carlos R. Nanclares. Director Gerente Interino.
13|7|C|148|17|7

EDICTO. — Juez Trece Civil, cita herederos y acreedores de Rosa Artiguez de Criado comparendo día 3 de agosto próximo a las 12.30 hs. - Expte. Nº 72.384. - Rodolfo César Adam - Secretario.
7|7|C|320|2|8|A

EDICTO. — Juez Primer Juzgado Civil San Rafael, autos Nº 72.913-B- cita herederos y acreedores de Edelmiro Agustín Santoni, audiencia 3 de agosto próximo 9 horas. Oscar Suárez, secretario.
7|7|F|74276|20|7|A

EDICTO. — Juez Sexto Jdo. Civil. Secret. 6. cita herederos y acreedores de Raúl Isaac Correas, comparendo dos de setiembre próximo a las once horas. Expte Nº 85.055. Mendoza, 23 de junio de 1976. Alberto J. Sacchi Yori. - Secretario
12|7|C|942|5|8|A.

EDICTO. — Catorce Juzgado Civil cita emplaza herederos y acreedores de: "Luis Domingo Bordón", comparendo cinco agosto próximo diez treinta horas. Autos 88.156. Felipe A. de la Rosa G. Secretario.
12|7|C|933|5|8|A.

EDICTO. — Juez Civil de Rivadavia, cita herederos y acreedores María Elena Ortiz de Lencioni, comparendo veintiseis de agosto próximo, doce horas. Auto Nº 892. - Francisco D. Simon. Secretario.
7|7|F|74529|2|8|A

EDICTO. — Juez Décimo Civil, autos Nº 10.535, "ADM. DEF. DE LA SUC. "ACOSTA VDA. DE GATICA J. DEL C., por título supletorio", cita a todos los que se consideren con derecho sobre un rasgo de terreno de ciento treinta y cinco metros sesenta y siete decímetros cuadrados, ubicado en la ciudad de Luján de esta Provincia, calles España y Patricios, integrante del dominio inscripto al Nº 10.556, fs. 141, Tº 47 C. de Luján, para que en diez días comparezcan, fijen domicilio y respondan, bajo apercibimiento de ley. Arts. 21, 74, 75, 210, 212 y 214 del C.P.C. Juan Carlos Calderón. Secretario.
2|7|C|320|27|7|A

EDICTO SUCESORIO. — Juez Segundo Juzgado Civil, Segunda Circunscripción Judicial Sec. 3 cita y emplaza herederos y acreedores Mercedes Castellarnau Casimiro, comparendo seis de agosto próximo, once horas, autos 16.711, Dra. Hirma G. Saso. Marcos L. Vega. - Secretario.
12|7|F|75738|22|7|A.

EDICTO. — Juez Trece Civil, hace saber: Nicolasa Concepción Herrera, ignorado domicilio, el siguiente proveído: "Mza., Abril 27 de 1976. Atento lo solicitado por la Sra. Asesora de Menores, córrase traslado a la progenitora de la menor causante por el término de cinco días, bajo apercibimiento de ley (art. 309 del C.P.C.) Notifíquese - Fdo. Dr. Fernando Romano - Juez". - Rodolfo César Adam, Secretario.
13|7|C|236|4|8|A

EDICTO. — Catorce Juzgado Civil, cita emplaza herederos acreedores de: "Nicasia del Carmen y/o Nicasia Vargas" comparendo trece agosto próximo, doce horas. Expte. Nº 88.394. - Felipe de la Rosa. Secretario.
14|7|C|213|9|8|A

EDICTO — Caja de Seguro Mutual Ley 1828, cita cinco (5) días beneficiarios Rosa Raia Ferreyra, para reclamos derechos seguro mutual. Carlos R. Nanclares, director gerente interino. Caja de Seguro Mutual.
16|7|C|606|20|7

EDICTO. — Caja de Seguro Mutual, Ley 1.828, cita cinco (5) días beneficiarios Orfelina Venancia López Durán de Caballero o Venancia Orfelina López Vda. de Caballero, para reclamos derechos seguro mutual. -- Carlos R. Nanclares, director gerente interino.
16|7|C|255|20|7

EDICTO. — Juez Trece Civil cita herederos y acreedores de Carlos José Alejandro Pinto, audiencia comparendo veintidos de setiembre próximo doce y treinta horas. Expte. 72.354. - Rodolfo César Adam. secretario. 16|7|C|294|11|8
EDICTO. — Juez Séptimo Civil cita y emplaza herederos y acreedores de Carlos Bohacek, comparendo del nueve de agosto próximo a las doce horas. - José M. Hidalgo, secretario. 16|7|C|337|11|8
EDICTO. — Juez Civil Genera Alvear cita herederos y acreedore Esteban Litwinczukz, Litwinczuo Litvinchuk, audiencia 3 agosto próximo, 11 horas, autos 5.488. Alberto de Mattos Marcal, secretario. 16|7|F|76785|26|7
EDICTO. — Juez Civil de Genera Alvear cita y emplaza a herederos y acreedores a comparendo día de agosto próximo a las diez horas, autos Nº 5.579, caratulados "Díaz Pablo Sigifredo p sucesión". Secretaría De Mattos Marcal.
16|7|F|76795|26|7
EDICTO. — Orden Primer Juzgado Civil, San Rafael, autos 72.86 "Villegas de Jopia Alcira por su sucesión", citase acreedores herederos comparendo cinco agosto próximo once horas. - José Yazlimo. secretario. 16|7|F|76780|26|7
EDICTO. — Juez Segusdo Juzgado Civil, Secretaría 4, San Rafael, cita a herederos y acreedores de Lorenzo de Nieto Matea Esperan

CORREO ARGENTINO Mendoza
Concesión Nº 47/Dto. 8º
Franqueo a Pagar
Concesión Nº 228
Tarifa Reducida

LOS ANDES

MENDOZA — Viernes 16 de Julio de 1976 — Año XCIV — Núm. 31.336

Copa Libertadores

Ríver - Independiente juegan la final esta noche en Vélez

Norberto Alonso, la "manija" de River Plate. Talento, buen fútbol y llega al gol. Ahora también, con fuerza.

BUENOS AIRES, 15 (Télam).— A 48 horas de haberse enfrentado por el campeonato Metropolitano de fútbol, Independiente y River Plate, volverán a jugar —pero esta vez con todos sus titulares—, ahora por la final del grupo "B", en semifinales de la "Copa Libertadores de América".

El partido tendrá lugar mañana viernes, a las 21, en el estadio de Vélez Sársfield. El árbitro saldrá de la terna formada por el brasileño Armando Márquez, el peruano Edison Pérez y el paraguayo Héctor Ortiz.

Este cotejo definitorio se lleva a cabo debido a que ambos igualaron el primer puesto del grupo "B", con 5 puntos. El ganador de mañana enfrentará a Cruzeiro, de Brasil, por la final subcontinental.

El partido es de gran importancia, para las instituciones y para el público. Para las primeras por las posibilidades económicas, sobre todo para el que pase a la final, y por el prestigio que el ganador del torneo acaparará, sobre todo a nivel internacional. Para los espectadores, porque podrán presenciar un partido intensamente disputado, dados los intereses que se mueven.

Los nervios que consumirán a ambas hinchadas, que harán fuerza desde la tribuna.

Prueba de este interés del público es que ya se vendieron todas las plateas, no quedando nada más que populares, que hoy se pueden adquirir hasta las 20, en las sedes de ambas instituciones.

Las dos delegaciones están concentradas. Los riverplatenses en su estadio de Núñez. Los "Diablos Rojos", en el Hindú Club, de la localidad de Don Torcuato. Los primeros practicaron ayer por la tarde, ya que no jugaron porque presentaron —como su rival— un conjunto de emergencia, lo que demuestra que les interesa más la "Copa Libertadores" que el "Metropolitano".

El entrenamiento de River no fue muy exigente, porque los jugadores están en buenas condiciones físicas. Hay algunas excepciones, como Pasarella y Alonso, aunque Angel Labruna, el director técnico, aseguró que ambos jugarían, claro, siempre que lo de Alonso no empeore, lo que no se espera que ocurra.

Por su parte, Independiente también practicó en la concentración. Pero lo hizo en forma más intensa que su futuro contrincante. Trabajaron por la mañana y por la tarde. Estuvo al frente el profesor Enrique Kistenmacher, por la mañana y el técnico Miguel Ignomiriello, por la tarde.

Siempre es difícil pronosticar en fútbol, pero todo parece favorecer a River Plate, que está cumpliendo a satisfacción de todos sus simpatizantes, lo que no ocurre con Independiente, de muy bajo rendimiento en el torneo local.

Además, el campeón metropolitano y nacional de 1975 está "en ganador", muy subido anímicamente y con el refuerzo psicológico de haberle ganado a Independiente en Avellaneda, por la Libertadores y haber repetido el triunfo ayer, por el Metropolitano.

No ocurre lo mismo con los "Rojos". Aparte de que no está jugando bien, no le servirá para esta ocasión ostentar los títulos de campeón sudamericano (Copa Libertadores) y continental (Copa Interamericana), ni la traída y llevada experiencia copera, que sólo es real psicológicamente, ya que pocos jugadores de su actual plantel tienen "tanta experiencia" en el máximo torneo americano, pues muchos de ellos son nuevos.

Pese a todo esto, mañana pueden ser muy distintas las actuaciones de lo esperado, porque los factores que intervienen son múltiples.

Los probables equipos son los siguientes:

Independiente: Quiroga; Bertolé, Villaverde, Trossero y Pavoni; Semenewicz, Galván y Bochini; Arroyo, Percy Rojas y Bertoni.

River Plate: Fillol; Comelles, Perfumo, Pasarella y Héctor López; Juan José López, Merlo y Alonso; Pedro González, Luque y Más.

Ricardo Bochini, otro genio del fútbol. Las mismas cualidades del "Beto", quizás con menos gol. La esperanza "roja".

El cotejo se televisaría en directo

BUENOS AIRES, 15 (Télam) — En el Club Independiente trascendió, esta tarde, que el partido que mañana sostendrá el equipo "rojo" con River Plate, a disputarse en el estadio de Vélez Sársfield, por la Copa Libertadores, será televisado en directo por un canal de esta capital.

La emisión, que comenzaría a las 21 de mañana, se acordó tras el pago de 4 millones de pesos, suma esta que será repartida entre ambas instituciones y un porcentaje a la Confederación Sudamericana.

Mil quinientos dólares por llevar un arma

MUNICH (Alemania Federal), 15 (Télam-EFE). — El jugador del Real Madrid Paul Breitner fue retenido durante una hora en el aeropuerto de Munich por llevar una pistola, según informa hoy el diario "Bild".

La policía lo interrogó por espacio de una hora, por no tener permiso para portar armas, haciéndole perder el avión para Madrid, donde tenía que presentarse en el estadio Dechamartin hoy, a las 19, por lo que debió alquilar hasta Duseldorf, desde donde salía otro vuelo, un avión particular, lo que le costó 1.500 dólares.

Torneo de natación en Y.P.F.

Arribará hoy el equipo de natación del club Estadio Español de Los Condes, Chile, invitado por el club Regatas.

Participará de la quinta edición del trofeo "Don Pedro del Castillo". La primera jornada se hará mañana en Y.P.F., a partir de las 17 y la segunda el domingo, a las 10.30.

La fiscalización del torneo estará a cargo de la Federación Mendocina de Natación.

Tenis

BAASTAD, Suecia, 15. (Télam). — El tenista italiano Antonio Zugarelli y la checoslovaca Renate Tomanova obtuvieron sendos títulos al superar en los cotejos finales del torneo disputado en esta ciudad a Conrado Barazzuti, su compatriota, y a la sueca Helena Anliot, respectivamente.

El certamen de caballeros adjudica puntos para el gran premio.

Entregan hoy premios del automovilismo

Hoy, a las 21.30, se realizara la entrega de premios y distinciones a los campeones zonales cuyanos de automovilismo por los años 1974 (turismo nacional) y 1975 (turismo de carretera cuyano y turismo de cafeteras), de la Federación Regional de Automovilismo Deportivo Zona 8.

La reunión se efectuará en el salón "Timarai" de calle Boulogne Sur Mer de ciudad.

Los premiados serán los siguientes: turismo nacional, clase "A", hasta 850 cc., año 1974, campeón Carlos Alberto Carreño, plaqueta y diploma; subcampeón, "Bucanero", plaqueta y diploma; 3º) Miguel Angel Tutera, diploma; 4º) Juan Guillermo Menchini, diploma; 5º) Héctor Cabrerizo, diploma; turismo nacional, clase "B", de 851 cc. a 1300 cc., año 1974, campeón Nelson Darío Poggio, plaqueta y diploma; subcampeón, Carlos Manuel Manzano, plaqueta y diploma; 3º) Luis Angel Blas, diploma; 4º) Danilo Mora, diploma; 5º) Raúl Adolfo Cantú, diploma.

Turismo nacional, clase "C", de 1301 cc. a 2.000 cc., año 1974; campeón Juan Alberto Robledo, plaqueta y diploma; subcampeón, Vicente Abramo, plaqueta y diploma; 3º) Luis Alberto Rossetti, diploma; 4º) Roberto Ubertone (h), diploma; 5º) José Antonio Scordo, diploma; turismo de carretera cuyano, año 1975, campeón Ricardo Blengini, plaqueta y diploma; subcampeón Alberto Sánchez, plaqueta y diploma; 3º) Carlos Alberto Zocco, diploma; 4º) Raúl Calzetti, diploma; 5º) Juan Manuel Basco, diploma; turismo de cafetera, modelo 1927, año 1975, campeón Orlando Casale, plaqueta y diploma; subcampeón Roberto De Biassio, plaqueta y diploma; 3º) Pedro Angelino, diploma; 4º) Alfredo Angelis, diploma; 5º) Alfredo Cogo, diploma; turismo de cafeteras, modelo 1933, año 1975, campeón José Marini, plaqueta y diploma; subcampeón, Félix Chogri, plaqueta y diploma; 3º) José Luis Festino, diploma; 4º) Carlos Demuro, diploma; 5º) Luis Barocchi, diploma; fomento, año 1975, campeón Luis Roldán, plaqueta y diploma; subcampeón Juan Manuel Basco, plaqueta y diploma; 3º) Miguel Olivera, diploma; 4º) Héctor Tibaldi, diploma; 5º) José Gelabert, diploma.

En relación a las distinciones del desaparecido volante Nelson Darío Poggio, previo al acto oficial, integrantes del comité ejecutivo de la FRAD-Zona 8, se dirigirán a hacerlas efectivas al domicilio particular de su señora esposa.

Novedades del fútbol

Monárdez suplirá a Trama en San Martín

Reaparece Molina

Para el difícil compromiso que deberá afrontar Independiente Rivadavia frente a Atlético San Martín, existe un ambiente de franco optimismo y su técnico Mario Imbelloni ha confirmado a su centrodelantero Carlos Alberto Molina. El miércoles pasado hubo un asado de camaradería en la casa del presidente de la institución, Jorge Nanclares, con el fin de fortalecer la unidad de los integrantes del plantel.

Por otra parte en el día de hoy la secretaría informará acerca del número de ómnibus que trasladarán a socios y simpatizantes hasta el Este y el lugar de salida.

En Argentino

Su director técnico Aroldo Cortenova, tras el entrenamiento del día de ayer, donde no existen lesionados, ha confirmado el equipo titular que se medirá con Boca Júniors de Bermejo. Lo harán de la siguiente manera: Ugliardi; Ruiz, Marlia, Pacheco y García; Fernández, Zolorza y Suárez; Ibáñez, Molina y Levalle. Como se aprecia reaparecen Suárez, que no jugó frente a Luján por encontrarse atacado de gripe y Roberto García que después de haber sido sometido a un examen radiológico en una rodilla, fue autorizado para jugar.

Monárdez por Trama

Aunque Orlando Garro aún no ha confirmado el equipo que jugará contra Independiente, se ratificó que Francisco Monárdez sustituirá a Trama como centrodelantero, que tiene que descansar un partido por haber sido suspendido por el Tribunal de Penas. Por otra parte la comisión directiva, comunicó a sus asociados que para el partido del domingo se ha decretado el "Día del Club". Por tanto desde mañana se venderán entradas por secretaría en horario de oficinas.

Francisco Monárdez tendrá la difícil misión de remplazar como centrodelantero a Trama, quien fuera suspendido por el tribunal de Penas. Monárdez venía desempeñándose en el mediocampo.

Practicó Gimnasia

Ayer se enfrentaron en cotejo amistoso con Leonardo Murialdo, venciendo por 10 a 0. Con respecto a la formación del conjunto que el próximo domingo jugará con Andes Talleres, aún Jorge Julio no adelantó la formación en definitiva. Hay algunas dudas.

Pedro Palazzo

El señor Italo Pivetta ratificó a Revecco como mediocampista y a Pedro Palazzo como centrodelantero en remplazo de Laméndola. Ayer practicaron.

Reaparece Villalón

En Boca Júniors, completamente restablecido de su lesión de clavícula defenderá el arco el guardavalla José Eduardo Villalón. Posiblemente también vuelva Jorge Alberto Pavón, que estaba lesionado.

En Godoy Cruz

Todos sus integrantes se encuentran en perfecto estado físico. Se entrenaron en la tarde de ayer y no hubo novedades. Se confirmó el equipo del domingo anterior.

Reunión de delegados de inferiores

Hoy, a las 20.30, se realizará una reunión general de delegados de divisiones inferiores en la Liga Mendocina de Fútbol.

Entre los puntos a tratar figuran: evaluación del desarrollo de los torneos de inferiores; curso obligatorio para directores técnicos; asistencia integral del jugador de inferiores; premio de honor 1976, actividades y realizaciones del Ateneo, rol del delegado de inferiores, etc.

Mañana, ciclismo en el parque

Informó la intervención de la Asociación Ciclista Mendocina, que mañana, a partir de las 14.30, se correrá en el prado Español la "Doble Fórmula", para veteranos, juveniles y menores.

El domingo en el mismo escenario, a las 9, competirán en 5ª y 6ª y de cuarta a primera en "Doble Fórmula".

El club Fausto y Serse Coppi, tiene a su cargo la organización.

Venció Cano en Holanda

HILVERSUM, (Holanda), 16 (Télam-AFP). — El argentino Ricardo Cano venció al español Juan Muntanola por 6-1 6-2, en la segunda vuelta de los individuales masculinos de los campeonatos internacionales de tenis de Holanda, disputados aquí.

El chileno Belus Prajoux se impuso a Ullrich Pinner (RFA) por 6-2, 6-4, mientras que su compatriota Patricio Pinto Bravo cedió ante el sudafricano Ray Moore por 7-6, 6-2.

Protestan puntos a Desamparados

SAN JUAN, 15, (Télam). — El club local Independiente protestó ante la Liga Sanjuanina de Fútbol el partido que sostuvo con Sportivo Desamparados, que marcha primero en el campeonato local, por entender que estuvo mal incluido un jugador.

Se trata de Víctor Sosa, suspendido por dos partidos a raíz de una disposición del Consejo Federal, por haber sido expulsado en el cotejo que Sportivo Desamparados disputó con La Pampa, por la Copa "Adrián Beccar Varela".

Guía deportiva

Automovilismo

Se reunirán hoy los regularistas de Mendoza en la sede del Automóvil Club Mendoza, Pueyrredón 773 de ciudad.

En la oportunidad se fijará el calendario provincial correspondiente a la actual temporada. La primera competencia se realizaría el 1º de agosto, con la "Vuelta de Gustavo André".

Andinismo

El club Andinista Mendoza celebrará mañana, a las 21.30, las bodas de oro con el andinismo del señor Bernardo Razquin.

Con ese motivo se servirá una comida en la sede de la entidad, Pardo y Lemos, de ciudad.

Alas Deltas

Hoy, a las 21, se realizará una conferencia en la Biblioteca San Martín, con la organización de CIDCAVA. Versará sobre "Aeronaves superlivianas", a cargo del señor Johan Bytebier, presidente de la Federación Sudamericana de Alas Delta. El audiovisual será comentado por los instructores Jorge Caoa, Sergio Castro y Eduardo Jacky.

Básquetbol

El domingo habrá partidos de minibásquetbol femenino por el campeonato "Vendimia", en la cancha de A.M.S.A., Pueyrredón 362 de ciudad.

A las 15.30 jugarán O.S.N. vs. Murialdo; a las 16.30 Talleres y A.M.S.A. y desde las 17.30 lo harán Pedro Molina vs. Y.P.F.

—Continuará hoy el "Aniversario" en Regatas. A las 20.30 se enfrentarán General San Martín y Atenas y a las 21.30, Cano y Talleres.

—La Asociación Mendocina de Básquetbol comunicó que los clubes que no hayan enviado aspirantes a árbitros al curso respectivo, perderán su condición de local en todas sus divisiones.

Fútbol

El Club Aguilas Negras está en la organización de un campeonato infantil de los barrios. Las inscripciones se reciben en calle Manuel A. Saez 3703, de Villa Nueva.

—El domingo se jugará la novena fecha del torneo de veteranos de la Liga Lasherina de Fútbol. El detalle de los partidos es éste: Matienzo vs. San Miguel; Corcemar vs. San Agustín; Resguardo Mathieu vs. Juventud Unida; 1º de Mayo vs. Borbollón; Patricias Mendocinas vs. Honor y Patria.

Pesas

Mañana, a las 17.30, se efectuará un torneo de pesas en la escuela Nº 29 de ciudad, con la organización de la Cooperativa del Barrio San Martín.

Tiro

El domingo, a las 9.45, se disputará el primer torneo juvenil individual "Orbea", para menores de 18 años, en el Tiro Federal Mendoza.

Farmacias de turno en la región de Cuyo

PROVINCIA DE MENDOZA

Capital. — Hasta las 24: "Aconcagua", Las Heras 150, Tel. 214886 y 214276; "Bristol", Paso de los Andes 29, Tel. 248219. Día y noche: "San Juan", San Juan 681, Tel. 291853; "Miliotto", Perú 2002, Tel. 214102; "Ayacucho", Ayacucho 299, Tel. 217302.

Godoy Cruz. — Hasta las 24: "San Vicente", Rivadavia esquina Belgrano, Tel. 220170; "Lucena", Francia 809, Tel. 225875; "Trapiche", Italia 1700, Barrio Trapiche, Tel. 226193. Día y noche: "La Merced", Malvinas Argentinas y 20 de Junio, Tel. 221437; "San Antonio", Rivadavia 1703, Tel. 220470; "Beltrán", Beltrán 1684, Tel. 247755.

Policlínico Fleming. — Teléfonos: 241810 y 245792.
Hospital Central. — Teléfonos: 248600, 240063 y 245287.
Hospital Emilio Civit. — Teléfonos: 250000 y 216320.
Hospital Ferroviario. — Teléfono: 252600.
Hospital El Carmen. — Teléfonos: 220279 y 220803.
Servicio Sacerdotal Nocturno. — De 21.30 a 6.30, Teléfono 255654.
División Bomberos. — Teléfono: 244888.
Comando Radioeléctrico de la Policía. — Teléfono: 244444.

Las Heras. — Hasta las 24: "San Luis", San Miguel 1420, Tel. 251009; "Mori", José M. Godoy y Polimeni. Día y noche: "Falucho", San Martín 1702, teléfono 217077.

Guaymallén. — Hasta las 24: "San Nicolás", Adolfo Calle y Sobremonte, Tel. 242401; "San José", Godoy Cruz 399, Tel. 214448; "América", Bandera de los Andes 1902, Tel. 261454. Día y noche: "San Miguel", Alem 1619, Tel. 240725; "Firenze", Libertad 1363, Villa Nueva, Tel. 261692; "Alhambra", Carril Nacional 6720, Rodeo de la Cruz.

San Martín. — Hasta las 24: "Plaza", 9 de Julio 327, Tel. 22326. Día y noche: "La Colonia", 25 de Mayo 40, Tel. 21194.

Luján de Cuyo. — Día y noche: "Cacciavillani", San Martín 658, Tel. 980824.

Maipú. — Día y noche: "Mitre", Ozamis 401, teléfono 972484.

Gutiérrez. — Hasta las 24: "El Globo", Ozamis 501, Tel. 972207. Día y noche: "Estación", 6 de Setiembre y Maza, Tel. 972625.

Junín. — Día y noche: "Del Pueblo", Mitre 234, Tel. 8.

Rivadavia. — Día y noche: "Lourdes", Liniers 254, teléfono 42925.

La Paz. — Día y noche: "Cuesta", Sarmiento y San Martín, Tel. 21.

Tunuyán. — Día y noche: "Cóndor", Roca y Moreno, Tel. 2346.

Tupungato. — Día y noche: "San José", Belgrano 598, Tel. 8052.

Eugenio Bustos. — Día y noche: "Santa Teresita", San Martín 302, Tel. 3.

La Consulta. — Día y noche: "La Consulta", San Martín 568, Tel. 1.

Santa Rosa. — Día y noche: "Santa Rosa", Ruta 7 s/n., Tel. 27.

Las Catitas. — "San Andrés", Ruta 7 s/n.; "Las Catitas", av. Eulalia Calderón s/n.

La Dormida. — "La Ruta", Ruta 7 s/n.; "Del Pueblo", av. Remo Falciani s/n., Tel. 22.

Villa Atuel. — Día y noche: "Tonn".

San Rafael. — Día y noche: "Huerta", Hipólito Yrigoyen 25, Tel. 22200; "Libertad", avenida Balloffet esquina Cabildo, Tel. 22269.

General Alvear. — Día y noche: "Alvear", Alvear Oeste 89, Tel. 2149.

Malargüe. — Día y noche: "Malargüe", San Martín 354, Tel. 88.

PROVINCIA DE SAN JUAN

Capital. — Hasta las 24: "Trinidad", Mendoza 1302 Sur, Tel. 26113; "San Miguel", Ceresetto y San Miguel; "Del Mercado", B. Luna 24, Norte; "Central", General Acha y avenida San Martín, Tel. 22589; "Del Hogar". Día y noche: "Nevarro", Ramón Franco 2638; "La Fraternal", Mendoza 143 Norte, Tel. 25305; "Independencia", Jujuy 197 Sur, Tel. 25555; "Suiza", Boulevard Sarmiento 580.

Pocito. — Día y noche: "De Luján", Ingeniero M. Zalazar s/n., Tel. 69.

Caucete. — Día y noche: "López", Diagonal Sarmiento 893, Tel. 61070.

25 de Mayo. — Día y noche: "Balmaceda".

Albardón. — Día y noche: "Nelson".

Jáchal. — Día y noche: "Del Pueblo".

PROVINCIA DE SAN LUIS

Capital. — Día y noche: "Domeniconi", San Martín 753, Tel. 3107; "Mercau", Belgrano y General Paz, Tel. 3766; "Policlínico", R. O. del Uruguay 121, Tel. 2978.

Ciudad de Mercedes. — Día y noche: "Gargiulo", avenida Mitre 864, Tel. 1545; "El Aguila", Pedernera 401, Tel. 1056; "Avenida", avenida Mitre 1400, Tel. 1730.

Hockey Club Mendoza

COMUNICA a los SEÑORES PROPIETARIOS DE S. P. que HOY viernes 16, de 8.30 a 12, abonará premios correspondientes a las reuniones 3 a 8 inclusive, de 1976.

15/7|F|17138|16 7

Básquet "Aniversario"

Triunfaron Murialdo y Agua y Energía

Comenzó en el club Mendoza de Regatas el torneo de básquetbol "Aniversario", reservado para equipos que militan en la división superior. Dicho certamen rige por el sistema de eliminación directa. Leonardo Murialdo venció a Rivadavia por 56 a 45, y Agua y Energía a Israelita Macabi por 63 a 59, quedando los perdedores eliminados.

Triunfo "Verde"

Justo y laborioso triunfo obtuvo Agua y Energía frente a Israelita Macabi por 63 a 59. Realmente la paridad en las acciones se mantuvo hasta el minuto 18 del período final, donde ninguno de los dos quintetos pudo alejarse en el marcador. Recién sobre la postrimería del partido, Agua y Energía con mayor peso físico, pudo aventajar a su rival y lograr finalizar con 4 tantos de diferencia.

Los equipos

Agua y Energía (63): J. Paredes 16, O. Leone 17, A. Alvaro 8, L. Montivero 4, E. Aguacel 8, (formación inicial) y A. Calletti 10. Director técnico: E. Sandes.

Israelita Macabi (59): W. Rosembiat 5, L. Taull 18, A. Ravidá 21, M. Gordón 9, J. Blaustein 4 (formación inicial), A. Marchevsky 2, M. Kamelmajer, A. Lerner, J. Rosemblat y O. Rerdanosky. Director técnico: H. Borelli.

Arbitros: H. Díaz y J. Delgado.

Partidos de hoy

La segunda fecha se jugará hoy en Regatas. Lo harán a las 20.30, San Martín vs. Atenas y a las 21.30, Guillermo Cano vs. Andes Talleres.

Hoy Castellini y Artaza en San Juan

SAN JUAN, 15 (Télam). — Con gran expectativa se aguarda el combate que esta noche sostendrán en el estadio cerrado del Parque de Mayo el ex campeón argentino y sudamericano de los medianos livianos Miguel Angel Castellini y el bonaerense Juan Carlos Artaza.

La velada boxística es organizada por el Centro Cultural Deportivo "Domingo Faustino Sarmiento".

Rodríguez pelea el 18 en Caracas

CARACAS, 14 (UPI). — Rodolfo Rodríguez, campeón peso mosca de Argentina, arribó aquí para su combate el próximo 18 de julio, frente al titular venezolano de la división, Reyes Arnal.

Rodríguez, invicto en 23 combates profesionales, con 17 victorias por la vía rápida, ganó el título de las 112 libras de su país el pasado 21 de noviembre.

El púgil argentino de 21 años, que tuvo marca amateur de 40-6, peleará con Arnal en el mismo programa en el cual Luis "Lumumba" Estaba defenderá su título minimosca del Consejo Mundial de Boxeo, frente al italiano Franco Udella.

Ajedrez: zonal sur

MAR DEL PLATA, 16 (Télam). — La cuarta ronda del campeonato zonal de ajedrez organizado por la Federación Marplatense de esa disciplina, con miras a la clasificación para el campeonato nacional, no registró variantes en las principales posiciones.

Mario Leskovar (Río Negro); Jorge Dubín (Bahía Blanca) y Fernando Braga (Mar del Plata), continúan encabezando el torneo, con 4 puntos en 4 partidas, manteniéndose invictos.

En segundo lugar, con tres puntos (dos partidas ganadas y dos tablas), figuran Víctor Brond y Eduardo Vasta, ambos representantes de Mar del Plata.

Eligen comisión en el sóftbol y béisbol

En reciente asamblea general extraordinaria, se eligió la comisión directiva de la Asociación Mendocina de Sóftbol y Beisbol.

La nomina de directivos es la siguiente: presidente, Andrés Emilio Gennari; vicepresidente, Jorge Milton Muñoz; secretario, Roberto Capuano; tesorero, Hermenegildo Robino; vocal 1º Noemí R. D. de Capuano; vocal 2º, Luis Alberto Cignacco; vocal 3º, Rubén Pedemonte; vocal 1º suplente, Daniel Aníbal García; vocal 2º suplente Jorge Alejandro Vicchi y revisor de cuentas, Andrés Camilo Pignata.

La Asociación se encuentra realizando las gestiones para lograr en breve plazo la personería jurídica. Además está en la organización y reglamentación del tribunal de penas y reglamentar a los jugadores preseleccionados que intervendrán en campeonatos argentinos.

Además, el 31 del corriente se iniciará el campeonato "César Casatti", con la intervención de seis equipos de primera división. En forma paralela se llevará a cabo un certamen de segunda división.

Además la entidad informó que se constituyó el Colegio de Jueces, integrado de la siguiente manera: presidente, Rubén Pedemonte; vicepresidente, Luis Cignacco; secretario, Alejandro Vicchi; asesores, Eduardo Hausler, Salvador Vélez y Arturo Uceda.

Este cuerpo citó a los jueces de los clubes afiliados, para el martes 20, a las 21, en Rodríguez 3399, de Ciudad.

TC cuyano el 25 en San Martín

La Asociación Volantes del Este llevará a cabo una prueba automovilística en el autódromo municipal "Jorge A. Pena", denominado "Premio Patrono Santiago"; el 25 del corriente. A partir de las 15 se desarrollarán las competencias en las siguientes categorías: turismo de carretera cuyano, turismo de cafeteras modelo 27 y 33 y turismo promocional clase "A", hasta 850 c.c.

Los inscriptos en las categorías intervinientes, son los siguientes, hasta el momento: Oscar Colombo, Daniel Di Césare, Antonio Sánchez, Alberto Sánchez, Ricardo Blengini, Carlos Masseo, Raúl Calzetti, Jorge López Martín, Juan Manuel Basco, Carlos Maggini, Carlos Zocco, Ennio Calzetti, Oscar Penacchio, en turismo carretera cuyano; Carlos De Biassio, Raúl Ponce en la clase "A".

El próximo domingo, a partir de las 14, los volantes intervinientes podrán practicar en el autódromo "Jorge A. Pena".

Las inscripciones continúan siendo recepcionadas en la secretaría del club Balcarce 385 de San Martín y en la FRAD zona 8.

El cierre del registro respectivo se efectuará el 19 del corriente, a las 24.

Bóveda a Colombia

ROSARIO, 15 (Télam). — César Bóveda, puntero de Rosario Central fue transferido al Nacional de Medellín, de Colombia, en treinta mil dolares.

El intermediario de la operación fue el ex futbolista de la entidad del barrio "Arroyito", ahora el empresario, Enzo Genonis, quien además esta realizando gestiones para colocar en México a Mancinelli, Raschetti, Pellegrini y Carlos Alberto López, todos elementos de Rosario Central.

Los intercolegiales masculinos se harán

Se llevarán a cabo los Campeonatos Deportivos Intercolegiales masculinos, a nivel secundario, para colegios radicados en la jurisdicción del Tercer Cuerpo de Ejército, con asiento en la ciudad de Córdoba, organismo éste que dispuso su organización.

La Octava Brigada de Infantería de Montaña, dependiente de aquel Cuerpo, realizará la selección de jugadores en su jurisdicción, es decir Mendoza, San Juan y San Luis.

Los deportes que se practicarán serán: atletismo, fútbol, básquetbol y vóleibol. Los que podrán participar serán los alumnos regulares de no más de 18 años cumplidos en 1976. El Comando Br. I-M VIII seleccionará los equipos y atletas de Capital, Las Heras, La Paz, Lavalle y Santa Rosa; el RIM 11, Tupungato, Luján, Godoy Cruz, Junín y Rivadavia; el GAM 8, San Martín, Maipú y Guaymallén y la localidad de Uspallata; Ca. Ing. M-8, General Alvear, San Rafael y Malargüe; Ca. Telecom. 141, Tunuyán y San Carlos, y las localidades de Campo Los Andes y La Consulta; RIM 22, San Juan y Cdo. A 141, San Luis.

El certamen se llevará a cabo, en su etapa de selección, del 14 al 17 de agosto. La etapa provincial se realizará del 21 al 22 de agosto; la etapa final del Br. IM VIII se efectuará del 3 al 5 de setiembre y la etapa final del Cpo. Ej. III, del 19 al 21 de setiembre.

El 12 de agosto, a las 18.30, se llevará a cabo una reunión de delegados en el Comando de la Octava Brigada, en 9 de Julio 550, de ciudad.

Carlos Monzón sufrió anoche un accidente

SANTA FE, 15. (NA) — Un accidente de tránsito sin mayores consecuencias personales sufrió esta noche el campeón mundial de los medianos, Carlos Monzón, quien acompañado por su hijo Carlos Raúl embistió con su automóvil Mercedes Benz a un colectivo de línea que realiza un recorrido local.

El hecho se produjo aproximadamente a las 21 horas en la denominada curva de Don Bosco, en el barrio Nueva Pompeya.

El hijo del boxeador, que presenta una herida cortante en la frente, fue internado en el hospital piloto para su mejor asistencia mientras que el púgil sólo sufrió heridas leves las que le fueron curadas en el Policlínico Ferroviario.

Cabe recordar que Carlos Monzón se encuentra en Santa Fe con el propósito de ofrecer la financiación total para el levantamiento de un nuevo edificio para la escuela República Oriental del Uruguay, donde cursó sus estudios primarios.

Arbitros internacionales

BUENOS AIRES, 16 (N.A.). La Asociación del Fútbol Argentino (AFA) comunicó a la Federación Internacional del Fútbol Asociado (FIFA), la nómina de sus siete árbitros internacionales, los cuales estaran en esa jerarquía durante un término de doce meses a partir de la fecha.

Solo una variante se registró respecto de la nomina del año anterior. Fue incorporado el juez Jorge Romero en lugar de Oscar Veiró, que se encuentra radicado en Ecuador.

En consecuencia éstos son los siete árbitros internacionales argentinos: Jorge Romero, Rose encuentra en Canadá para berto Barreiro, Angel Coerezza arbitrar el fútbol olímpico), Miguel Comesaña, Alberto Ducatelli, Arturo Ithurralde y Luis Pestarino.